滿洲報

(第三種郵便物認可大正十一年七月廿四日) 發行人 王平山 編輯人 金念曾 印刷人 金岳章

(本報價目)每月一圓三角六個月七圓二角全年十三圓八角報費先惠郵票不收(外國除日本朝鮮加郵費) (廣告刊費)一行十二字起碼一日每行一圓特別地位加倍長期者另議 以上但以現大洋爲本位 日本及其他國即以日本金幣爲本位

發行所 大連市山縣通一四二番地 滿洲報社 電話 編輯部(長)七五一三番 經理部(長)四〇三四番 社長室(長)二八一四番 振替貯金口座(大連)三七三番

THE MAN CHOU PAO 142 Yamagatadori Dairen Manchuria China

昭和七年七月廿一日

熱河形勢正緊迫中 河北各將領會議

電召魯韓晉徐綏傅等急速來平

蔣令張學良全力抵抗

張學良鑑於熱河之形勢逼迫、爲與各將領行重要協議、決定於河北召集河北將領會議、又電招山東主席韓復渠、山西主席徐永昌、綏遠主席傅作義速爲來平、然徐傅於反張連張岐路之華北各將領對此將出以如何之態度、頗堪注目、因今後華北對滿日關係有微妙之影響也云(二十日北平專電)

接到湯玉麟快電之蔣介石於十八日電張學良、謂熱河方面緊張、若滿洲國軍以及日本軍來攻時、應即舉東北全軍抵抗云、又天津盛行購買麵粉、徵發大車向楊柳青輸送云(二十日天津專電)

張令東北軍四旅出動 配置於通州喜峯口間

監視湯玉麟并防備熱河省境

北平謠言甚盛亟圖鎮靜人心

接到熱河快報之張學良、當即向東北軍四個旅發出動員令、命均集結於通州、聞此爲監視湯玉麟之態度以及於萬一之場合防備熱河省境、今後事件之進展如何、以覘伺韓復渠閻錫山之動靜、據觀張學良已陷於苦境云(二十日天津專電)

因熱河形勢迫切、張學良已以混成三個旅自通州配置於喜峯口、於通州集結軍用列車、近日各種謠言甚盛、如北票方面中日衝突之報、一般皆受非常之衝動、又有謠言謂日本軍一週間內可攻入北平、但張學良因調查團來平、恐市民動搖、特大行宣傳、謂關內義勇軍戰勝、以資鎮靜、同時並嚴重警戒云(二十日北平專電)

一方中國對平津地方今後之對滿日態度亦重大視、倘平津地方動搖、中國各地反蔣反張之運動必然進展、中國內部將化爲一大禍亂之基、故國民政府內有主張寧驅逐張學良以緩和滿洲國及與日本之關係、蓋因討共不能兼顧、廣東軍獨立運動進展、經濟逼迫、國內反蔣反張大同盟等皆在面前、故如在大動亂、政府到底無鎮壓之力云(二十日東京專)

向熱河輸送軍隊 務必繼續抵抗

張學良苦心研究對策 致電懷柔湯玉麟

因熱河形勢迫切、張學良以下首腦部異常緊張、苦心研究對策、十九日張學良電湯玉麟、謂東北軍按情勢如何、決向熱河輸送多數軍隊、始終支援熱河、請對滿洲國爲必死的繼續抵抗云云、用懷柔脅迫之手段、以牽制熱河之歸附、聞湯因熱河若歸滿洲國時、一切之鴉片收入財源即行斷絕、自己之軍隊不出三四月亦必崩潰、故苦慮其危險云(二十日北平專電)

爲維持滿洲國治安 日方已有決心

熱河之情勢至堪注目 寧府中有主張驅張者

日軍部方面以張學良仍然續行擾亂滿洲國、勿論滿洲國、即日本爲維持滿洲國治安、亦應對其根源之張學良徹底膺懲、此種重大決意、觀於內田荒木兩相對調查團之言明、已可知其決斷、故從諸熱河方面最近之情勢、今後之成行至堪注目

麻城共匪已被擊退

十時乘廣部車北上、據談此次來犯共匪達五六萬、不啻傾其全力、現被我軍擊退、潰不成軍、廣雄交通已恢復、據飛機偵察、共匪大部集信豐北塘等地、仍有捲土重來之勢、我軍已取得聯絡、中央軍亦到大庾、若來正好聚而殲之

籌畫經費近狀

宋謂決不施行紙幣政策

徐請提前鄂中區之總攻

漢口訊、何應欽語記者、此來向蔣報告贛剿匪近況、朱毛彭林各股、前因分擾浙閩、均受重創、近竄回贛南老巢、圖擾粵邊、但因余漢謀部早有準備、與僞十二十三等軍在大庾南雄附近血戰、三晝夜、卒將匪擊退、外傳南雄失守等訊、均非事實、剿匪經費經余在滬與宋部長晤商、請其增加臨時及軍事建設費若干、僅允月增經常臨時費共一百五十萬、以資維持現狀、尚不敷甚鉅、至於軍事建設費、尚無着落、須另謀籌款方法云云

彭振山十三日電綏署、麻城匪經主力軍開到夾擊、已潰退

何應欽、宋子文、劉瑞恒等抵漢後、即赴總部謁蔣、正午同赴怡和村午餐、與蔣談二小時許、三時宋、劉偕往德明飯店休息、何渡江赴武昌省府、晤夏斗寅後、即赴珞珈山一帶打獵、宋因籌措剿匪軍費、謁蔣統籌辦理、何成濬偕總參議朱傳經及川代表邱甲十五晨十時乘機赴沙市、視察防務、二三日即回

宋子文十六日午復赴怡和村晤蔣、談頗久、三時中央銀行設宴款宋、並約中國銀行經理浦心雅、金城銀行經理王毅霖等作陪、五時半乘海關專輪赴廬山

十六晨蔣召見縣長、到五十餘人、由夏斗寅及省委孔庚李書城沈肇年等陪往、訓話頗久、夏并將各縣長答覆關於團防、保甲等十項問題呈蔣、約兩小時許退出、各縣長即分別返縣

十六日蔣向縣長訓話大意、(一)此次地方政治整理會議議決各案、回縣應嚴切幹去、(二)作事要清明勤快、剛毅勇敢、(三)注意支配時間、空間、有條不紊、(四)接人處事、應效法曾左、蔣訓話畢、即每人贈曾左語錄一書

地方政治整理會議十五日二次會、到縣長五十三人、及省委暨張難先、楊永泰等、夏斗寅主席報告、蔣定十六日召全體縣長談話、即各返縣、大會十五日即閉幕云云

次討論提案、(一)各縣修補城壕及建堡寨等、限十一月底完成、(二)各縣聯防通信及電話、加緊完成、未設各縣速設置、又徐源泉自前方電總部、以鄂中區擬提前總攻賀龍段德昌兩股、請飭各縣長即回縣、協助團防等工作

平訊、北平某機關接漢口來電、報告剿匪情況、原文云(上略)鄂匪繼動部原擬攫擾麻城、與何宋埠、以便搶奪民間食物、茲經我張(印相)彭(振山)兩師、併力襲擊、已將麻城解圍、並生擒僞旅長團長各一名、斃匪無數、獲搶千餘枝、殘匪狼狽不堪、向東北潰竄、正在追擊中、中區賀(龍)段(德昌)兩匪部已成釜底遊魂、一俟配備就緒、開始總攻、決可澈底肅清、徐軍長(源泉)現在應城一帶查視防務、何主任(成濬)定(十九)晚當可返漢、並擬於返漢後即赴應城皂市等處指揮右路軍事、綏署參謀處長關麟書已出發、綏署陳主任(光祖)會同代行、但例行事務由楊參謀長(揆一)、重要事務仍隨時專電請示、(下略)

記者十六晨十時訪宋子文部長於中央銀行、叩詢最近財政種種、據談、此來係因最近中央財政各項問題亟待與蔣商酌、剿匪經費、財部擬每月籌一百五十萬、軍事當局尚希望略增加、但事實難辦到、中央稅收的款爲鹽稅、統稅、關稅、月各五百萬、現因東北鹽稅關稅每月短收約三百餘萬、在此時期、祇有全國緊縮、記者叩以對新調財源有無計劃、宋云、過去所有財源均已開闢、此時殊無辦法、祇擬就原有稅收加以努力整頓、宋氏並鄭重聲明、外間謠傳政府將實行紙幣政策、絕無此事、謂此事或因廢兩爲元、外間遂有神經過敏之推測、余平日對發紙幣、極爲痛恨、因紙幣濫發、有害於民、無補於國、如廣東政府及武漢政府時代、即其殷鑑、記者詢政府有無發行所謂治平公債計劃、宋談、此事外間以政府財政枯窘、曾有代爲籌議及此者、但財部及政府當局尚未考慮及此、至廢兩爲元事、因困難有阻力、政府當竭力推行、一面當減輕其弊云、聞宋俟任務完畢、日內即往廬山一行、略有勾留即行回京

以赤區所拘外教師 交換釋放牛蘭

上海接得江西長文無線電 瑞金附近蘇維埃電局所發

十九日午後上海各受信局接得長文宣言、放送按右者係江西瑞金附近之中國蘇維埃政府放送局所發、大意爲非難南京政府、監禁牛蘭夫婦、並願以各蘇維埃區域內監禁之外人宣教師全部爲交換品、請釋放牛蘭夫婦、至其將如何處理、頗堪注目云(二十日上海專電)

香翰屏赴韶

談勸共之經過

香港訊、香翰屏十六日上午

丁交長已抵京

滿日官民多數出迎

滿洲國訪日特使交長丁鑑修氏及最高法院長林棨氏以次諸隨員等廿日午後一時搭車抵京、滿日官民多數出迎(廿日新京專電)

瑞傳教師被綁

在甘南之五峯山附近

十九日夜省政府得甘南縣報告謂、同地之瑞士人傳教師康進苑氏及使役二名九日午後在五峯山附近被匪綁去、當即將使役放還、索身價快槍十三顆子彈一萬七千粒大洋一萬三千元云(廿日齊齊哈爾專電)

東鐵車又被襲

紅槍會與吉林軍交戰

十八日午後二時五十分自哈爾濱發之廿六號旅客列車在東部線烏吉密河近遭紅槍會匪(二百)所襲、警備之吉林軍與之交戰、不敵被慘殺者十名、拉去三十一名、乘客中負傷者五名、又據俄人乘客之報告、有日本人乘客四名、其中一名被慘殺、餘三名均被綁去(二十日哈爾濱專電)

調查團乘車抵平 李頓爵士淩空先到

即入使館區內之德國病院

李頓爵士自濟南乘飛機赴平、於二十日上午十時五十分已安抵北平飛行場(二十日北平專電)

二十日晨自濟南乘張學良自用機來平之李頓爵士着陸後、當即入公使館區域之德國病院、李頓爵士因暑氣及心勞故而衰弱、於該院靜養一日之經過、再決定入院、又調查團一行預定二十日夜八時半抵平(二十日北平專電)

十九日抵青之李頓爵士因病不堪之長途之火車旅行、又以青島無飛行場、故於濟南改乘飛機赴平、北平中國代表部已接到此電云(二十日北平專電)

李頓爵士以飛機着陸之關係、不能自青島出發、遂於十九日午後六時特別快車一行共赴濟南、再自該地乘飛機赴平(二十日青島專電)

調查團過津

李頓不在內

調查團一行(李頓不在內)於二十日上午八時四十五分通過濟南車站、過津當在午後五時許云(二十日天津專電)

調查團在青

出席午餐會

調查團一行所乘之秩父丸於十九日午後零時半投錨、李頓爵士以下各委員隨員上陸後、即出席市長之午餐會、但李頓爵士因病步行有困難之態、一行除李頓爵士外、皆於午後六時赴北平(廿日青島專電)

連結病院車

由青赴濟南 調查團一行

十九日午後三時半抵青島之調查團李頓爵士一行上陸後、即直入英總領事館、謝絕一切之面會、即乘當日午後六時五分發之專車經濟南赴平、又因李頓爵士病、專車特連結病院車云(二十日青島專電)

鄧世增抵閩

福州訊、綏靖公署參謀長鄧世增十六日下午由廈到省、民衆歡迎者萬餘人、各商仍罷市、但懸旗燃砲表示迎鄧

十九路軍最近布置

福州通信、十九路軍最先之圖者、爲六十一師毛維壽部、現仍分駐泉屬之晉江南安惠安四縣、其後六十師沈光漢部亦開抵福屬之海澄石碼嵩嶼角尾等處、現七十八師區壽年部之翁照垣黃固兩旅、亦於三日起至八九日止、分乘海順邁順松浦同華禾高象升安廣利公平圖南等十餘輪陸續抵廈、均由廈輩往嵩嶼一帶之六十陸、至前駐嵩嶼一帶之六十師沈光漢部、則全部向漳州推進、該師區志才所部楊漢梁佐勳華兆東三團、則奉命馳援龍巖適中民團、現該旅已抵南靖、前部已越和溪、今明日即可開抵適中、適中民團謝團長麒部久被共匪包圍、得援後、自能奮勇協攻共匪、現已到閩之十九路軍三師、悉數駐紮漳泉各處、開來省垣不過六十一師之教導團一營、作爲綏靖公署衛隊、至已派蒙嘉禾等四輪前往運載、譚啓秀因在粵收編陸戰隊、譚氏本人之來閩、或當稍緩、現十九路軍除蔡蔣及一部軍官士兵外、其餘均已抵閩、蔡廷楷十三日可由粵赴廈、俟蔡氏到閩後、當另有一番調遣佈置也、盧部派程思海林蔚標等團開往歸化一帶、歸化激戰數日、馬旅被圍、攻叛變之馬鴻興一旅後、已經繳械解決、馬鴻興率少數士兵突圍逃竄、現盧興邦正待該旅改編、有委任該旅前旅長盧新銘再任旅長說、四十九師張貞部奉中央命令縮編爲四團後、已經裁縮就緒、補充旅裁撤、仍恢復其原有之保安隊名義、中央新委張貞負責整理一切、余氏已到漳就職、該師撥歸十九路軍指揮節制之中央正式命令亦已到閩、現該師駐紮南靖之部隊、已協同十九路軍鄧旅向龍巖前進、又陸戰隊匪態兩隊、自陸隊剿匪指揮部指揮官林壽國部之林靖戴啓取消後、海軍當局以餉項無着、請省府收編、現省府正式委任林靖爲省防第一支隊長、戴啓熊爲游擊大隊長之命令、昨已發表、林靖部調駐東山、戴啓熊部調駐平潭兩縣後、東山平潭兩縣駐軍突增、負擔加重、民衆已紛紛電請省府將該隊調往他處云

汪精衛允任 中俄交涉全權

茲據確訊傳稱、汪精衛接受中俄交涉全權一任、查其交涉先決問題爲領土不侵略及不在中國領土內宣傳共產主義、並繼續東鐵談判等、據觀關於不承認滿洲國問題、當然亦在交涉之例云

鈕永建東返過徐談 復興西北文化

建中原文化館徵集古物

開發鋼鐵煤油防止邊患

徐州通訊、考試院代理院長鈕永建、前爲修築洛陽周公廟及改建中原文化館事、由京赴洛、規劃進行、現因已經開工、委託考試院職員及工程專家負責建造、鈕氏於十日東返、十一日下午八時半、乘隴海路快車到徐、記者訪之於車次、據其談話、分段誌次

△洛陽建文化館 當淞滬事變、國府遷都洛陽之時、彼時因洛京房舍無多、考試院無處設置、因勘定洛陽西城外之周公廟、爲臨時院址、惟該廟年久失修、殘破傾頹、不能任用、乃擬籌資三千元加以修葺、嗣中日問題告一段落、國府各院部因事實上之需要、重要人員多歸回京、故對周公廟似用不着、嗣乃感覺洛陽文化落伍、教育頹靡、乃又決定以周公廟地址、改建中原文化館、內附設民衆供給中州人士之瀏覽、或確別圖書古物等類、爲行都繁榮之點綴、邀工估計改建文化館需款三萬元、因中央財政艱難、此種無關緊要之建築、故亦未便積極請領、旋在南京邀請工程專家到洛、規劃指示、召集當地工人、已於本月十日動工建築

△徵集中原古物 俟該廟修築完竣、即開始徵集中原古物、蓋洛陽爲歷代之建都地、且中州古物文事本爲先進、一切文物、頗負歷史上之價值、惟年代久遠、古蹟多殘湮沒、而一切文化故物、亦漸呈星散、多流入外人之手、衆地之方保存不力、咸受連年軍事內戰之摧殘、致中原文化無形落伍、教事業、漸呈退象、殊覺惋惜、現洛陽已組織古物維持會、將由中央擴大組織、派委保護、遇有古物、設法價買、搜集一處

△修築白馬寺 以前報載戴季陶院長、籌款修築白馬寺、查該寺爲洛京之古廟、亦以年久失修、房舍多已倒塌、中國佛教會以戴院長之崇信佛教、特向戴氏募捐五千元、設法重修、絕作戴氏發起建築、蓋白馬寺亦爲洛陽之偉大建築、佛像既多、殿宇雄壯、戴院長平時因佛法無邊、主旨亦趨大成、當此世風日下、人心險惡、應提倡佛學、匡救末世、故個對

△注意西北邊患 余雖未就考試院副院長職、因國都尚未奠定、既移洛而又未遷京、故暫時不便就職、但對考試院一切公務、在戴院長請假期間、中央派余代行、今者戴院長現在湖州休養、擬稍俟前局底定、即親身到西北一行、以中央大員資格、考察西康、西藏、甘肅、新疆、青海、內外蒙古、宣撫各地人民、代表中央予以慰勉、使邊疆人民、各具國家民族觀感、對於中央信仰擁護、實則西北交通不便、政治不全、回漢與喇嘛時起糾紛、致予外人可乘之機、蘇俄覬覦蒙新、英人虎視康藏、且回漢釁發於青海、新疆內憂外患、交相煎迫、殊覺危急

△潛埋無數寶藏 西北富庶、勝於東北、尤高於東南、東南不過僅產漁鹽土產日用品、西北實可爲強體之策源地、所有新疆西藏之金礦、青海甘肅之石油、各地之煤產、鐵礦鋼礦、可稱世界之冠、不過均未開發、致無限寶藏、潛埋地下、殊覺可惜、若天川名馬、亦爲國中僅有良種、如經營得法、開發西北、即全國精華、將移集於西北半壁、故總理建國方略上、曾載明洛陽爲行都、蘭州爲陪都、即擬準備發展西北之計劃、不過因交通不便、未能將陝都移設蘭州、頗覺可惜、談至此車即蠕蠕動、記者乃告辭下車

頒令取締娼妓

防範女共黨變裝運動

蔣介石於十九日公布娼妓取締令、內容之要點、嚴禁娼妓出入或宿泊於旅館、該令名爲風俗之取締、實則恐婦女共產黨員化裝娼妓從事於赤化軍人及擾亂治安也(二十日漢口專電)

抗議設置新關

總稅務司已向日方提出

據外交界消息、總稅務司對滿洲國在大連設置新稅關已向日本提出最後的強硬抗議云(二十日南京專電)

馮病愈將下山

日內往視宋哲元等部

三中全會可來京出席

南京訊、某要人談、馮玉祥仍在泰山、病已愈、日內將下山、往視宋哲元等部、三中全會必來京出席

馬占山潛藏於寺院

僅馬車三輛

馬占山自失落無線電機後、與北平之通信連絡完全杜絕、頃潛伏於鐵驪(呼海線之東方)南陵雲山寺院內、聞尚有馬車三輛云(十九日哈爾濱專電)

漢口虎疫死亡數

公安局發表

當地自入夏以來虎疫蔓延、據公安局發表、至本月十九之死亡者數已達四百名、平均一日死亡數約三十名、現在入院患者有三百六十名、如加入調查遺漏數、恐過右之倍數(十九日漢口專電)

朱慶瀾返港

內戰之解釋 下叛上者討

香港訊、朱慶瀾等十六日晨來港、擬十七日赴粵、朱談、蕭佛成、陳濟棠、李宗仁等初對內戰二字詭近籠統、須確定範圍、經予等解釋、對等的勢力與勢力之抗衡、爲權利衝突而啓戰端、乃爲內戰、若以下叛上、上級予以討伐、各人乃表同情

吉林地方儲蓄會啓事

查本會發還股本後發給餘利一次、在案、善後事宜、遵照董事會議決進行、遇力清結、無如時勢所迫、收產均在外縣地方、無法出賣、加以案亦屆收產期間、恐一時不能清結、僅集現款數、按股分配、計每股應分吉洋十元、哈洋五角、奉票每股應分奉洋十二元、吉洋每股應分哈洋十元、定七月四號發付、因會務簡單、不能用人久待、限至八月四號止、請速攜股票來取、至奉票股仍請就近赴鐵嶺地方儲蓄會領取、如無股票、恐不發付、其未清之款、俟收入積有成數、通知發付、除專函通知外、特此登報週知

住吉林省城同茂公胡同

吉林省官商合辦延和金鑛公司啓事

本公司自成立以來、每屆年度終了、向例邀集各股東代表、各股東均照章將全年營業經過情形、造具報告書送達各股東代表、再分別轉給各股東查閱、以便詳悉公司營業狀況、歷經辦理在案、茲查本年度業經終了、自應按照章程造具報告書分送各股東代表以憑轉達、第惟恐於原有通訊地點有所遷移、致遺憾、今特遵照公司章程第七條以上之東三省新聞紙公告之外、除分別刊登外、相應函請貴股東代表暨股東俯爲查照、務希速將現在通訊地點函示、以便將本屆年度報告書寄上、實爲至要、專此即頌台祺

七月十一日 吉林省官商合辦延和金礦公司謹啓

承辦各種鑛務事宜

金鑛鉛鑛煤鑛、其他鑛山收買及包採並包銷鑛質、專門技師調查、一切設有、以上鑛山請至敝商會接洽商談是荷

奉天浪速通三十二番地 田中商會鑛業部啓 電話長四一一三番

管理人辭退啓事

敬啓者敝號天盛福於陰曆六月初一日由天增福之債權、將天增福一切補償也、敝號經管爲主、當立有字據爲證、此後倘有與天增福有瓜葛、於敝號無涉、特此聲明

敝天盛福謹啓

敬啓者鄙號自民國十七年十月初一日任用苗樹豐若字子春在鄙堂管理家務內外一切事宜及外庄各地戶押租粗糧事、已覺有年、現今苗若因年高就於陰曆五月五日業已辭退、與本堂脫離關係、此後苗若在外無論有如何等事、與本堂決無干涉、恐未週知、特此聲明

聚和堂 主人安立勛啓

緊要聲明

啓者鄙人於民國拾八年春已與盛京時報完全脫離關係、於該報所有一切事宜、與鄙人毫無關係、乃聞各界尚有不明眞相而對鄙人加以誤會者、特此聲明、即希諒察

滿洲報社理事 遲祚廷啓

滿洲報奉天分社

奉天商埠地、十一緯路(馬路灣) 電話(滿)四一三四番 (日)四一六一番

寒門不幸騫及

元配劉夫人慟於民國二十一年七月十五日即舊歷六月十二日戌時疾終內寢、距生清光緒十五年十月十五日辰時、享年四十有四歲、即日含殮、當命不孝男立國等遵禮成服、茲擇於陰曆六月二十七日開弔、廿八日午前十旬鐘發引寄柩所、叩在

戚友世鄰

聞

誼謹此訃

杖期生孫震東 枚涙稽首

哀子立國 科 泣血稽顙

功服夫弟輔亭 庭 拉涙稽首

期服姪立海 永 泣稽首

族繁不及備載

喪居大連大理堂

親友總代 徐香圃 藍少齋 王幹臣 林壽先 王友仁 陳益三 許善之 徐阜堂

對統一四頭政治機關 軍部希望於下月實現
十九日閣議曾正式審議此案 荒木陸相力主張貫徹四要點

以次官會議案爲基礎之滿洲四頭政治統一案之基議於十九日之閣議正式開始矣荒木陸相首以基諸關東軍之希望對於下列之四點力主貫徹

一、不徒採取龐大之組織以實質爲本任

一、對滿洲國如加以干涉呈如滿洲派總監之名稱因之機關之觀故改爲滿洲特派全權或滿洲特派使節副總監亦改爲事務總長或主席隨員之名

一、滿洲之指導與統一機關分離滿洲對國之參議省加入相當之人材使爲指導

一、取內務領事警務之三局制而於十九日之四相會議亦曾提議此旨而陸軍爲希望於八日早爲實現之意向起用武藤大將爲首班而參謀長爲中將級小磯次官爲有力參議最高顧問以第一流政治家充任之事務總長爲以實質爲本位人選之意向而陸軍側之希望最高顧問爲永田秀次郎事務總長爲河田拓務次官堀切法制局長等之呼聲頗高東京電

統一四頭政治問題 現似不爲急要
山岡關東長官之談話

於前十三日以來北上之山岡關東長官偕同小阪秘書官堀本滿田等於十九日午後八時着連之列車歸任矣正當哄傳四頭政治改革之時該長官之北上頗堪注目故訪長官於歸途車中長官乃作如左之語矣

四頭政治 統一問題以前自內地歸任時似爲言之以事務的問題要決爲必惟以成爲政治問題故有種種考慮之點然此爲政府之問題爲余範圍外之事也統一案之改革亦非自滿洲國側所出之意見且如出兵西伯利亞及占據青島以關東軍司令官爲最高機關使之兼務行政限於其權下置以文官之政務部長相差滿洲如關東州乃至滿鐵沿線其偉大之行政區域爲現存之事實統一案如何皆可惟須先統一閣內之意見若不如此別事非爲不必要乎障碍若在眼前如現在之狀態則如何乎

滿鐵總裁 之後任問題與統一問題無結成一起之必要後任總裁問題與事務遂行上有重大障碍然特如八田副總裁之努力無有多大濃滯故亦思非爲急事要之若得其人思必有緒與吉田大將未曾會見然聞人特務惟眞實尚爲不知執政亦行會見執政勤政殊勞至于今次之要務爲以長

剿共之近況
贛鄂皖各省

香港訊、十四日晚陳濟棠召集各將領會議、決將各處濠溝砲壘加工修復、南雄下游五十里之馬市地方、十三日發現共匪約三千、李漢魂部一團正在造飯、被匪衝破陣線、繳去槍械一營以上、十五日廣州民國日報載南雄電前方軍事極順利、據飛機偵察、匪主力現集信豐附近及安遠一帶、有向東北竄退模樣、韶電侵南雄共匪、被陳章旅擊退後、陳旅已克復中站梅開水口各地信豐之南附連日均有激戰、我軍節節得手、南雄大庾交通恢復、十四日四、五兩師會同李漢魂陳章部共十團、圍匪三萬餘於雄城附近十數里內、擊斃匪數千、同時大庾軍部亦開雄庾大道出擊、梅嶺中站之匪、紛紛潰退粵軍大捷、

漢口訊湘東匪首孔荷寵於十日率僞十六軍九千人、分四路向黃沙通城進犯、因地形不利將兵力移至太朗口、一面飛調各軍星夜集中、十二日各軍趕到、即向匪猛攻、匪不支、已向黃沙退却、正追擊中

何成濬定十五日飛宜昌沙市督師、鄂中區剿匪即總攻、

南昌訊贛省虎疫勢益猖獗、府派醫士潘太階已到、投南三千五百瓶交公安、分六三組、先從貧民注射、臨三縣勢尤烈、死者日以百計、如縣黨部委員五人死其二、因北籍兵傳染、故粵增派李漢魂師入贛、十二晚抵贛州、分駐近郊駐防、師亦東下入贛、佐翰粵桂軍取得聯絡、即向赤匪取大包圍剿滅、何應欽定十七日回

贛 香港訊南雄城確於十二晚失陷、因駐軍出援大庾、爲共匪抄擊、現一部軍隊尚在城內與匪巷戰、第一軍坡開絕食、大庾有陳誠師一部開到、惟未易打通南康一路、大庾糧食子彈充足、可守一月、香翰屏十四日出發韶關督師、

漢口訊綏署派航空第五隊、十三日往麻城炸匪、據報該縣匪在陸空軍夾擊中云、豫南光山商城一帶難民千餘人十三日逃抵漢口、鳩形鵠面極爲可憫

蚌埠訊十三日晨、國軍收復霍邱、徐庭瑤七時入城正陽關訊鄺匪紀動盤踞霍邱一帶、勢甚猖獗、本師奉令進剿、沿途頗有俘獲、已於文日擊破鄺匪主力數萬、於是日午後六時包圍、無一倖免、當場擊斃二千、俘虜三千、繳獲機關槍迫擊砲數百門步槍無算鄺匪受傷、聞在俘虜中、並俘虜蘇維埃主席一名、團長數名、特聞中國國民黨陸軍第四師特別黨部文戌印

南雄被粵軍奪回 蔡召將領會議
商談進剿赤匪辦法

南京港電、南雄城戰至今晨我軍得始與韶州援軍到、又將雄城奪回、蔡廷楷寒（十四日）抵厦、登輪歡迎之團體達百餘、上陸後迎者數萬人、全體掌聲如雷、極熱烈、蔡決在厦召所部將領開會、商談進剿汀州赤匪辦法

日外省設考查部 以期刷新交外
就於官制正在考究中

日本外務省爲期外交之大刷新決設置考查教育機關經費已得五月之議曾承認近復得內田外相之承認就於官制在考究中其骨子如左、名稱暫爲考查部

一、考查部置一親任級部長其下置一次長

一、考查部設二局五課而一局政策使他一局以當基礎的調查之責云（廿日東京專電）

軍縮會議決議案前文 英美法意見已行一致
經種種折衝乃作抽象的修正

爲樹立軍縮會議面目擬與第一期會議以結束而求得參加國全部贊成之決議案而奔走之英門英外長處理英佛間之協定作種種折衝之結果結局將問題中心之前文作如左之抽象的修正漸至德英美法間之一致

決議案前文 國聯軍縮會議爲使世界各國漸行鞏固世界和平而促進經濟活動之復舊擬減輕國民財政的負擔深信已到來須採取實質的且廣汎之軍縮諸方法之時機矣且爲熱望回避與各國之防以破滅的脅威之軍備競爭事在胡佛宣言之基調諸方針之教導下使世界軍備實行實質的縮小且據此一般的約束擬對陸海空軍軍備同等適用事即時且全員一致以決定之

大綱如左

一、參加國政府以十月末爲滿期將備軍休日協定更約以長四延個月事

一、關於人員重砲航空豫算之各縮減之意見時立之間題至成文中殘留空白進而羅列報告之形式

一、本決議案之主要目的在宣布縮減純攻擊的武器及縮減方法減低戰事之單位嚬數禁止化學戰細菌戰燃燒戰及創設常備軍縮委員會等以使將來實現爲基礎之具體的同意則明示在本會議之成立事

一、（甲）縮減軍用航空重砲人員等關於武器軍需品輸送規定之諸提案

（乙）關於華盛頓倫敦兩條約署名國間最近海軍工廠進行之記錄

（丙）列擧關於對非人道的戰鬪行爲之制限規定之制定之協議報告

一、第一期會議告終後之處置委於幹部會該幹部會於九月會合第一期會議經此四個月後再開（廿日日內瓦專電）

鄂剿匪經費千萬 計劃終歸泡影
鹽稅田賦附加捐皆已打破 紳商捐成績亦不佳

漢口通訊、關於剿匪經費問題、在山窮水盡的湖北財政當局、以及軍事領袖、早即視爲與剿匪軍事之進展、有聯帶關係、固亦無法籌措、前値湖北鄂東匪勢吃緊之時更深感剿匪經費之不應手、故有由官商黨紳各界、合組清鄉促進會之議、彼時用意旋側重於剿匪經費之籌募也旅何夏交替省政、此會進行致稍微擱淺、終因環境關係得以宣告成立、其所負之剿匪經費、亦已標明爲一千萬元、籌募方法、係預定紳籌富捐三百萬、以勸銷公債法籌募之、另擬仿湖南成例、施行鹽稅附加、年約三百六十萬元、再擬增加田賦年約一百萬、並擧辦百貨捐、按貨值百抽三、計年可得二百四十萬元、合計共足一千萬矣、惟此係當時所預定者、但目下現狀如何、以言鹽稅附加、則財政部曾再三電鄂軍政當局、請勿破壞中央財政統一政策因此湖北當局、覺未敢仿他省成數而實行此項附加、此項年可收三百六十萬剿匪附加之預算、亦隨之打破矣、至言田賦附加、則全省六十八縣、無匪患者僅數縣而已、縱令全省各縣災患、指日肅清、而各縣連年災禍頻遭、地方元氣、尙未復原、固有之田賦、尙請豁免、更何能完納此項附加耶、此年可收一百萬之田賦附加預算、勢亦不成問題矣再言百貨捐更屬夢話、查三鎭市面蕭條夏節以後、商號之關門倒歇者日有所聞、與有稅率商民尙一再呈請減輕且因商業凋零、政府稅欵銳減、當局曾有擧辦營業牌照稅之議、卒因商民請願而終止、今此項因剿匪而擧辦値百抽三之百貨捐、實難忍痛承認、而明達的當局、並未提議實行者、一般商民莫不暗中泣感也、結果此一千萬之預算、僅存留、紳富捐之三百萬、其餘均成泡影矣、而此三百萬之紳富捐截至現在止、僅募得三十餘萬元、綏靖公署因該會對此鉅紳富或多惑情用事、故成效甚微致緩不濟急、特會同省府財廳民廳、市府、省市公安局、各派員組織一催欵委員會、催促此項紳富捐之欵項不料此催欵委員會之工作亦緊張、十分不成績亦無可言

外省滿蒙課 已正式成立

十九日之閣議已將外務部內臨時職員設置制中改正之件決定矣此爲與昨年滿洲事變在亞細亞局臨時設置之第三課（滿蒙課）以柳井領事課長執行事務已正式認定該課云（廿日東京專電）

石青陽須即首途赴西康 白雲梯到平談蒙組騎兵

南京訊、行政院令促石青陽速赴西康、辦理康藏糾紛、石已向財部催撥旅費

北平訊、並招待新聞界、對康藏糾紛眞相、作詳盡報告中央委員白雲梯偕國府參軍包悅卿、由京搭平浦車北來頃已抵平、白氏朋友在站歡迎者甚衆、記者在站叩以此來任務及東北西康等問題、據白氏所答如次、余此來係料理私事、無何項任務、在平約留一星期將仍返京、中央對東北問題、已籌有具體辦法關於內蒙近擬發表蒙古德王爲蒙旗保安司令、進行組織蒙古騎兵、關於西康亂事、中央將派、石青陽赴西康調解石氏將先赴川、與劉文輝氏交換意見、再轉往西康中央對蒙藏問題殊爲注意、近擬由參謀部及蒙藏委員會、共同組織蒙藏問題研究會籌劃解決蒙藏問題云云

就於重砲之制限 將再重行審議
英法與美意見相反 德對妥協案恐不能應允

於十八日就軍縮案達到妥協點之英美法三國代表於十九日更加入意大利代表協議之結果爲容德國之主張於決議案中則佈入今次之決議非爲對今後對軍縮會議提出之政治的諸提案之何等的預爲拘束者之一句而認德國將來有提出均等條項之自由繼而關於預算制限乃決定量的軍縮須先依軍事預算而着打其具體的方法議於會議休會中交涉而其他諸件亦槪發見妥協點就於野砲之限制意法與美國意見相反未能決定更定於廿日就於此英再爲審議乃行廿日午時四時起開一般委員會提出決議案正文將此交散會矣至重砲問題解決案項於廿四國以外之各國代表以求與其審查後將於二三日中再開一般委員會作正式決定而德國對此程度之妥協據觀不能應允云（廿日日內瓦專電）

軍縮議會 閉幕期 將爲廿三日

軍縮會議決議案已脫稿將於廿三日閉幕云（廿日日內瓦專電）

日臨時議會期 將於八月末旬召集
會期似定爲一星期

日本臨時議會大體於八月廿日左右召集會期似爲一星期云（廿日東京專電）

中國現在的鐵道 幾成軍閥私產
顧孟餘歡送學者席上報告

南京訊、顧孟餘於歡送學[illegible]家席上報告云要講中國現在的鐵道不能不先把已成鐵道與未成鐵道的關係說一說現在常有許多人問我們、你們的鐵道計劃是怎麼、我們實在感覺有點難於回答、我們覺得已成的鐵道不整理、就無法建築新鐵道、現在已成鐵道的債務、市價是怎麼樣、實在說起要欵氣、有許多鐵道的債券、票面一百磅的、市價只有一十磅或七磅、就像京滬路一[illegible]的債券、市價也不到十磅、從這一點看、就可以推測中國鐵道事業之眞相、其次再說現有鐵路的情形、鐵道部名爲管理全國鐵道的機關、可是能完全管理的、全國中不知有幾條鐵道、就廣東講、廣九、廣三、廣韶三條鐵路、半年來就與鐵道部脫離關係、營業情形如何、中央不得而知、用人情形如何、局長爲誰、也不得而知、叫他們報告、他們不理、可是那三條鐵道的外國債務、却要中央爲之償付的、次言湘鄂鐵路、中央費了大半年的力量才派去一個局長、再其次說北寧路（北平至楡關）平綏路、這兩路中央幾全不能管、如整理營業整理財務等、中央都不能過問

上面是講鐵路行政、現在講技術及工程方面、國內有許多鐵路、因爲這幾年的內戰眞是破壞得不堪思議惟像平綏路那條鐵道、枕木路軌車身、無一不是破壞到極點、現在平津到包頭的交通是復古了、那條路上旅客及運貨用騾車者日益增多因爲騾車不但價廉、速率亦比那個腐敗的平綏路較快得多像這種鐵路、什麼時候才可以整理我想非到鐵路全毀滅了、吃鐵路的人、靠鐵路發財的人、漸然有歸志了、到了那時候他們才會認得中央、來請中央整理、但是平綏路的債務有一萬餘萬、而半數以上是欠日本人的錢、鐵道爲什麼會糟到如此、又爲什麼不能整理、這大概又是政治問題了現在的軍人總是看防地以內的鐵道是他的私產、這種觀念、在地方軍人中可以說是極普偏的、然而鐵道是空間的東西、不能不經過許多地方、我們在現在這種情勢之下、還是要想法築路在現狀之下說絕對不能築、路亦覺得過火像現在鐵道部計劃修築者有三條鐵路（一）由大同至蒲關舊時的隴海鐵路（二）正大鐵路（由石家莊延長至大沽）（三）杭江鐵路（由杭州至江山）以上三路預計兩年內必可以完成當然有人要問了爲什麼最重要的粵漢鐵路不築而築這類的次要鐵道因爲粵漢鐵路牽涉的方面太多舊債務其一當地地方勢力又其一然而鐵部方面現在仍在極力計劃、預定在兩月內可以完成粵漢鐵路的計劃、三年半內可以完成這個鐵路、這條鐵路須經過粵湘鄂三省、最大困難爲應付地方勢力、現在鐵路還沒有築、當地軍人已經發電、紛馳來保薦局長、介紹局員、其次發債票也是困難、如何籌付本息什麼人可以擔保地方沒有變故還許多地方、地方軍人干涉路政之力鼓吹、鐵路是國有交通、非中央直接管轄不可、只有輿論力量充實、使得地方軍人有所忌憚、才有辦法、最後所感的困難者、就是流行的幾個口號、如利用外資、打倒帝國主義、許多人沒有理智、每每容易攪在一處、亂叫亂跳、譬如築路、人家就說、這是發達資本主義、利用外資、就是崇拜帝國主義照中國的情形、要建設是必定要利用外資的、然而利用外資、外人當然要求債務的保障、又稽核財日等、所以這種地方完全是民智問題、也足以敗事的鼓動、沒有理智的

名古屋優良商品案內 No. 7

キング印帽子

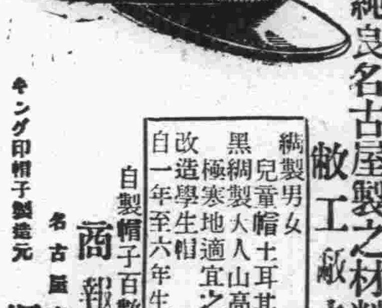

全國販路日見擴大 使用純良名古屋製之材料而製之 敝工廠之特製品

綢製男女兒童帽 十耳其刑	一打	金二圓十錢起碼
黑綢製大人山高帽 極寒地適宜之東洋形	一打	金二圓七十錢起碼
改造學生帽 自一年至六年生用	一打	金一圓十錢

自製帽子百數十種揭載之 商報函索即寄

キング印帽子製造元 名古屋市南區金山橋 堀田製帽所 電話南五五三四番 振替名古屋一五九一四番

脫脂綿 TRADE MARK TRADE MARK 愛友

營業種目 精製綿、衛生綿 精製藥布繃帶

名古屋市東區大曾根町 合名會社 尾鹿商店 電話東(4)二三四七、二二七四番 振替名古屋一七〇五一番 取引銀行 名古屋銀行 愛知銀行

滿洲國見本品陳列 奉天輸入組合內 名古屋優良商品販賣所

雙眼牌 蕃茄香味醬

氣味甘美 滋養豊富 增進食慾

是貴食堂與貴家庭所不可缺之調味品也

姉妹品 雙眼牌洋醬油 蕃茄淡煮 青豆

名古屋市外上野村 愛知蕃茄製造株式會社

TRADE MARK 本 大 門 KOZUKA & CO.

南大門牌 衛生肌着製造元

名古屋市中區下前津町 合資會社 小塚商店

電話南(6)三〇八一、五三八九一番 振替名古屋五三八八〇 發送 名古屋驛便局私書函八〇 取引銀行 愛知銀行本店 山口銀行名古屋橘町支店

賜函通知 商報即行送呈

MADE IN JAPAN

日本 各種美術陶磁器製造販賣業

名古屋市中區西瓦町 志水祿之助商店 電話中二三七四番

樣本贈呈

滿洲國陳列所 奉天輸入組合內名古屋優良商品販賣所陳列樣本甚多歡迎參觀

本欄廣告取扱 名古屋千種驛前 東邦通信社支店

大連汽船出帆

●開往青島上海（午前十一時）
▲大連丸 七月廿四日
▲奉天丸 七月廿八日
▲大連丸 八月一日
●開往塘沽
▲長平丸 七月廿一日十一時
▲天潮丸 七月廿三日九時
▲長平丸 七月廿五日一時
●開往安東
▲濟通丸 七月廿二日六時
▲天潮丸 七月廿七日七時
●開往門司阪神（大連經由營口出帆）
▲長順丸 七月廿一日
●開往登州府龍口
▲龍平丸 七月廿二日後六
●開往香港
▲福浦丸 七月廿五日

大連汽船株式會社 電話四一八五番

專屬貨客經理店 大連市敷島町永和公司 電話七八六八・七二七八 阪神航路 專屬貨物經理 澤山兄弟商會

惠通行出帆

●開往芝罘威海仁川
▲利通號 七月　日
●開往芝罘
▲福壽丸 七月廿一日
●開往門司宇治尾道
▲照國丸 七月三十日
●開往西口
▲泰康丸 七月廿一日

大連市加賀町三〇 惠通行 電話 六一一七 六一一八 三八五一

朝鮮郵船出帆

●開往營口仁川
▲京畿丸 七月十八日
●開往青島仁川
▲會寧丸 七月二十日後五時
●開往朝鮮博多長崎
▲錦江丸 七月廿二日

近海郵船出帆

●開往長崎神戶大阪
▲玄武丸 七月卅一日
●開往橫濱
▲勝浦丸 七月十九日
▲相模丸 七月廿五日
▲淡路丸 八月九日
●開往名古屋橫濱
▲宮浦丸 七月廿二日
●開往營口
▲花咲丸 七月廿九日
●開往天津
▲玄武丸 七月廿四日
▲蓬路丸 八月廿二日
●開往基隆高雄
▲第二蓬萊丸 七月廿五日
▲岩手丸 七月二十日

大阪商船出帆

●開往天津
▲貴州丸 七月廿六日
▲河南丸 八月二日
▲武昌丸 八月九日
●開往橫濱（掛今治）
▲武昌丸 七月廿四日
▲貴州丸 七月卅一日
▲河南丸 八月七日
●開往門司神戶大阪（午前十時）
▲哈爾濱丸 七月廿二日
▲香港丸 七月廿四日
▲烏斯利丸 七月廿六日
▲貝加爾丸 七月廿八日
▲亞米利加丸 七月三十日
▲烏拉爾丸 八月二日
●開往福州基隆高雄
▲福建丸 八月九日
▲盛京丸 九月九日
▲長沙丸（入渠中）
●開往歐洲（掛上海香港新嘉坡爾）概不乘
▲阿特拉斯丸 八月二日

阿波共同汽船出帆

●開往芝罘威海青島
▲十六共同丸 七月廿七日
▲廿一共同丸 七月廿二日
●開往芝罘威海仁川
▲卅六共同丸 七月廿五日
●開往天津
▲長山丸 七月廿二日
●開往仁川鎭南浦
▲長山丸 七月廿七日
●開往芝罘
▲十八共同丸 七月廿一日
●開往青島
▲廿六共同丸 七月廿二日

大連市山縣通 阿波國共同汽船株式會社 大連支店

政記輪船出帆

●開往芝罘官頭福州
▲增利號 七月廿一日
●開往上海
▲廻安號 七月　日
●開往安東
▲有利號 七月廿　日
●開往香港
▲茂利號 七月　日
●開往芝罘香港廣東
▲英利號 七月廿三日

政記輪船股份有限公司 電話四一四一

日本郵船出帆

●開往歐洲
▲對馬丸 八月十五日
▲里恩丸 八月廿九日 漢堡 李浦

日清汽船出帆

●開往青島上海
▲華山丸 八月五日
▲唐山丸 七月廿六日 （午九時出帆）

美容奇藥化粧妙品

歐美淨面水

大瓶現洋一元小瓶現洋五角 外埠函購加郵四角

代理店
●昌圖德泰玉 ●鐵嶺義和堂 ●海城素恩藥房 ●公主嶺三合公 ●鳳城振豐恒 ●本溪慶和成 ●鐵嶺和發久 ●遼中縣公立和 ●金州老德記
●營口營口藥房 ●開原城裏同順成 ●橋頭驛王鳳池 ●吉林五州藥房 ●千金寨信仁堂 ●蓋平天一堂 ●普蘭店康德記 ●四平街驛和發瑞 ●大連華泰藥房
●遼陽義和堂 ●大連關東記 ●長春中西藥房 ●安東 ●三十里堡 ●敎化中西 ●大石橋 ●瓦房店福和藥房 ●長春義和記

奉天財政廳對過 歐美藥房東號

教育界

奉天韋教育廳長爲 普及民衆教育 開會議決各項辦法 暑期後令各縣添設學校

奉天通訊、奉天教育廳廳長韋煥章氏、鑒於如謀普及民衆教育、須在鄉村添設學校始克收效、特于日前召集會議、討論辦法、結果決定如左、（一）調查全省各縣各鄉村、已達學齡之兒童數目、（二）滿二百戶之鄉村即須設學校一處（三）聯合村會建築校舍（四）淘汰不良教材（五）實行民衆教育、以期普及、以上各項、決於本年暑假後實行云

延吉第四師範 開校務會議 討論各項要案

延吉訊、延吉省立第四師範學校、校長杜允中、於九日下午二時半、召集全校職教員、在教務室開校務會議、討論事項（一）考試及放假日期（二）選擇教科書（三）暑假後招生等項

讀書銘

書不在多、溫故則明、學不在富、廣見則成、是斯遊覽、惟吾歡情、山川普峻秀、草木逼叢榮、呼吸無濁氣、運動有群英、可以放大觀、曠神精無拮据之勞狀、無亂耳之雜聲、天台陣庭學、夏陽太史公、遊人云、何憂之有

奉天市各小學 一律放暑假 校長於行禮畢 誥誡學生要旨

奉天通訊、奉天市立之各小學校、因暑假之期、遵教育廳令、一律放假、由七月十六日起、至八月十五日止、爰于月之十六日上午、齊集各校之禮堂、行放暑假典禮、並由校長語誡學生、在此暑假之期內、須將假期求學之各樣功課、一一詳加認眞練習、如大楷、算數、綴法等、禁止在外任意游嬉、如捉虫打鳥、河水沐浴等項、注意衛生、當此虎疫猖獗之時、禁食腐瓜爛菓、以免生命危險、於下午行禮畢、皆一律歸家

滿洲國政府當局爲 尊崇孔教起見 計劃重修奉天文廟 省署令教廳負責管理該廟

奉天通訊、奉天大南門裏文廟、因年久失修、斷垣頹壁、形至破壞、滿洲國政府當局爲尊崇孔教計、擬將文廟重修、刻正計劃中云

奉天又訊、奉天省城之文廟歸教育廳負責保管、並經理教育廳現已接奉省公署令、其一切經費、教育廳乃委合省教育會長林耀山、爲文廟奉祀官云

本溪教育局設 暑假研究班 貼出招生佈告

本溪通訊、本溪縣教育局長饒秀崎氏、爲造就人材起見、特於暑假期間、招致高小補習生一班、張貼廣告、深望有志向學諸生、勿失良機云茲將廣告覓誌於左、暑期高小補習班、招生廣告（宗旨）、以補救高小畢業學生使能致入師中學校爲宗旨（資格）、高小畢業、或有同等學力者爲合格、（額數）五十名、（報名日期）由七月十六日起至七月十八日止（開學日期）定七月十八日開學（學費）須交學費大洋壹元五角（雜費在內）（期限）至八月十四日爲止、（地址）太堡清眞學校

郭家店小學 經教育員視察

梨樹訊、梨樹縣教育委員經卓民、爲視察縣四校、暨十六校、於月之十日赴郭家店該委員少年英俊、辦事特別認眞、據聞視察結果、而兩校成績頗佳、於月之十二日即行公畢返縣、若經委員者實爲教育界之有數人才

吉林一師學校 爲避免匪患 提前放暑假

吉林通訊、吉林省立第一師範學校、現以暑假臨邇、青紗障起、而該遠處城縣、深恐發生不測、遂呈准教育廳本年政假提前散學、藉防意外、已於日前分別將各科學業考試完竣、即於昨天十四日開始放暑假云云

奉天美專校 下學期招新生

奉天通訊、奉天小河沿、奉天美術專門學校、於上星期起舉行學期試驗、現已試驗完了、即定於二十日放假、該校處境清幽、學生頗能靜心向學、故本學期成績異常優越、日前開教務會議、議定於下學期添招各系西洋畫系、中國畫系、藝術師系新生、業已開始招生、考期定於八月八日、開學定於八月十八日云

奉天教育廳爲 宣傳新國家 對於教育方針 特演映電影戲

奉天通訊、奉天省公署教育廳、爲宣傳新國家教育方針特購買電影機、刻已購安於十八日午後一時、在教育廳開始映演、並請各機關人員出席觀劇云云

爲提倡女子受 中等教育計 請添設女子初中

延吉訊、吉林省立第四師範學校校長杜惟一、見於延邊高小畢業女生甚多、有志升學者、每多感近處無有女師中各校、赴省求學、又因路途遙遠、以致多抱向隅之嘆故特請教廳、擬於下學期、在校內添招女子初中一班、能否邀准再誌

和龍縣長推薦 劉彭壽繼任 教育局長照准

延吉訊、延吉鄰縣和龍縣長以教育局長朱殿文久不到差特向教育廳薦委劉彭壽接任聞已蒙批准、劉氏於昨日即行就任云

延吉教育局 通令各學校 念五日放暑假

延吉訊、延吉縣教育局長張達級氏、特通令各縣立學校本年暑假、定爲七月二十五日起、至八月十五日止、仰各校一體遵照放假云

海城縣城鄉 各男女學校 已一律放暑假

海城訊海城內男女各學、校接得當局命令、天氣嚴熱、青年學生讀書困難、擬於七月十六日、城內鄉間各男女學校、一律放暑假、休息一個月、俟八月十六日後即開學、一律上課授讀云

鐵嶺第七小學 辦暑假學校

鐵嶺訊、鐵嶺縣立第七小學校校長石志和氏、自滋校以來、對於校務力加整頓、兢兢勤勉、堪稱厥職、而各教員尤能勞怨不辭、和衷共濟故畢業學生、均冠全城、乃鑒於夏期炎熱、雖屬假期、終日空閑、亦屬不宜、遂在本校創辦暑期學校、藉可增進學生學力、並可免除寂寞、一舉數得誠爲善學云

學生文藝

奔來

（奉天省立第四小學高等四十五級五學年生 金奎炳）

有一天、是星期日、我去到街上遊逛、街上人、來來往往許多的、又向前走、看見街上有的賣各種梨的、有的賣各種的家用品等、正在此時、向地下一看、忽地看見一個包袱、伸手把包袱拾起來、一看裏面有許多現洋、還有許多金票、還有要賑的本、看了許多時、心中一想、這是那家舖子裏的小買賣去的、還能有性命之憂啊！不一時、從那邊來了一個、飛似一般的、向我站的地方來了、到了近前、頭上有許多汗、慌慌忙忙的、對我說道老兄弟、你看見一個包袱沒有我說看見了、連忙我把包袱拿出來、給他一看、他說正是這個、接過那包袱謝了謝我、他便反身回去了

遊覽銘

送田君慈軒序

（小孤山會王官寨屯啓蒙私塾 劉成綬）

人之於友也、最可樂者、莫如相聚而談心、最可悲者、無甚判別而離散、憶吾友田君名傳祥、字慈軒、金垣灣裏屯之人也、負笈於王官寨之私塾、受業於王教師之門內、與吾同窗共硯、及今已三載矣、夫田君之爲人也、性行淑均、品格端方、見義勇爲、當仁不讓、風采樸素、恭儉溫良、而吾友之大德高風、實令人之景慕欽仰、其在校也、遵循規則、謹守公德、孳孳勤讀、殷殷嚮學、而無時或斷也、其於學友也穆穆棣棣、和睦堪親、不以學高、而驕之、年長而壓之、卒然加之而不慍、無故犯之而不怒、從可見田君所挾持者其大、而其志甚遠也、故其誓言曰、大丈夫惟在乎能忍、劣生劉成綬聞其言而壯之、且君之性嗜古文、喜閱新聞至於論語史地、皆純習精通熟於胸中、蓋田君之深知書趣、高得門徑也、是以善於詩賦、工於文章、壓倒於全校、絕出於諸生、由此觀之、田君之才、其大矣哉、非特吾人之羨慕不已、師長亦常贊曰、若田生者、誠可爲學生之模範也、豈其然乎、況與余結爲金蘭之盟、心孚之友如手足之相親、似膠漆之相投、日深一日、年深一年每乘課務之餘、互相砥礪、觀摩研究、余之學品、深蒙其薰陶焉、余之智識、多被其感化焉、他山攻玉、獲益良深或當風晨月夕、相聚促膝言歡、把臂談笑、戀戀友誼之感情、可謂厚矣、吾人正欲久承切磋之功、灌輸之力孰意天不如願、於國民廿壹年、竟奉父母之命棄學而歸商焉、曉夫數載共處、一但頓言話別、能無銷魂乎、此後增進我以學問者何人、箴規我以品格者何人、博我識正我身心者又何人也、念此尤不禁感慨之、田君乃云男兒志在四方、何必戚戚於離別哉、余因之而有感焉爰爲之序以贈之

暴殄天物

（奉天省立第四小學高等四十五級五學年生 陳耀德）

從前有一個商人、他出外給他的櫃上去要錢、他走到半路、忽然鬧起病來、便住在一個旅館裏、他不但有病還會吸鴉片煙、他在這個客棧裏天天竟吃餃子把那餃子邊臍下不要、就把他拋棄了、管那棧的看見、就用手把他拋棄的餃子邊收起放在院中用日光一曬把他曬乾了就用東西把他藏起來後來這商人回櫃、錢也有要來、在外邊住了半個多月因此掌櫃的就把他算了、他手中又沒有許多的錢、而且又吸鴉片煙、這樣不過兩個來月、就當了乞丐、他沿街要飯、有一天他正要到這管棧的手裏、這管棧的就把他吃臍下不要的餃子邊、給他叫他蒸蒸再吃他就感謝不盡的說道「謝々你老」我想「人無論窮富、不要暴殄天物、看看！這不就是暴殄天物的害處嗎？」

體育

轉瞬即將開幕之 世界運動大會 賣出之入場參觀券 其數之多恰如鵞毛紛飛

今夏準備在羅府舉行之全世界運動大會、僅餘二星期之最短時間、轉瞬即屆開幕之日、值此極短促迫切之際、依據該運動大會之入場參觀券發賣部所發表謂該運動大會豫備二十萬枚入場參觀券之內、現已賣出十七萬枚矣、又各種比賽分類之入場參觀券、亦已賣出八十五萬四千枚矣、觀此則近日世界各國喧囂之金融恐荒、不景氣等不知經大風吹向何處去矣云（廿日羅府專電）

49

日語自修講座（禁止轉載）

第二篇 會話

（家）ヘキ（來）マシタネアナタ（貴方）ノトコロ（所）ヘオウカガ（伺）ヒ（イ）ツモ（積）リデスガアナタ（貴方）ジュウショ（住所）ヲキ（聞）キタイデス。

什麽地方。

周 ダイセイモンガイ（大西門外）ノショウジウジガイ（小十字街）デス、ヤアオウグン（王君）ニヨロ（宜）シク、マ（待）ツテイマス。

我住在大西門外小十字街、請傳給王君好在家等着。

中村 アリカタ（有難）ウゴザイマス。

多添麻煩了。

周 イイエ、サヨナラ。

那兒的話再會。

中村 シュウ（周君）ハタイセイモンガイ（大西門外）ノショウジウジガイ（小十字街）デスイヘ（家）ニマ（待）ッテイマス（云）ッタノデス。

周君住在大西門外小十字街、他說在家等着您。

王 アリガタ（有難）ウゴザイマシタ。

多分心了。

王 ホンジツ（本日）ハコレデシツレイイタ（失禮致）シマス。

今天要失陪了。

世界紅卍字會旅順分會代匯省水災救濟賑捐館芳名列左

氏名 金銀額數

閻振富銀二毛閻承智銀一元
尹德耀金一角五分董雲仁銀二角
尹洪泰銀七角梅季衡銀二元
遲實田銀六角董振聲銀六角
遲志鳳銀六角董學禮銀六角
仲元橋銀五角七分
綦守順銀二角仲洲華銀二角
董章項銀四角林玉輝金四角
孫劉氏銀二元老和尚銀二角
翟功田金一角董錦盛銀一元
翟喜文銀四分董長榮銀六角
梅欽堂銀二角董進高銀五分
遲洪田銀四角唐明書銀六角
鄭蔭亭銀二角唐懷遠銀四分
單玉美銀四角叢慶山銀二角
牟奇實銀六角叢殿君銀二角
牟本屈金一角叢玉居銀六角
衣茂深銀一元叢殿顯銀三元
名世和銀二角叢宜貞銀一角
于先生銀二角叢官堂銀一角
金先生銀四角叢殿發銀四分
金日禮銀一元叢選榮銀三分
金芳德銀六角鄭裕富銀一元
金萬富銀一角賈重橋銀六角
曹忠啓金二角賈克廷銀四角
曹樹純銀四角賈元德銀一角
曹老太銀二角賈恩高銀三元
曹忠提銀一角石金聲銀二角
曹吉心銀五分石世龍銀二角
正清一元賴張氏銀二角
隋富元金四分大德堂銀四角
將老太太銀五分
賴喜子銀二角侯當盛銀二角
洪玉四銀四角侯君卿銀一元
曹振章金一角曹存喜銀一角
蘭雲海銀二角吳素眞銀三分
侯東貞銀一角
三合成大洋一元
吳全閻銀二毛吳道宏銀二毛
吳本氏銀二毛吳長德銀四毛
吳受臣銀二毛任長才銀一元
吳義昇銀一元梁其柱銀六毛
吳女七銀四毛岳奎明銀二毛
吳本照銀一毛岳協山銀二毛
吳受珍金五分梁起祥銀五分
吳玉英金一毛綸桂林金一毛
吳德進銀三分刁慶波銀一元
戴鬱壽銀六毛刁有生銀六毛
戴淮漢銀六毛樂壽亭金一元
崔學仁銀二毛閻成玉銀二毛
崔玉發銀二毛隋治辰銀一元
黃義德銀一元隋于利銀二毛
胡珍才銀六毛隋朝雲銀六毛
金五分
胡兆榮銀一毛隋芳清銀四毛
包慶府銀二毛延益堂銀八毛
林均德銀三毛皇祿堂四毛林
林世安金四分齊義宏銀四毛
林治元銀四毛孟煩太金一毛
牛占鳳金二毛寶文福銀一元
裴世太銀二毛閔兆德銀四毛
毛崇喜銀二元薛吉雲銀一元
萬壽銀二毛程祥福銀二毛
榮春盛銀三元榮少子銀三分
桂香金一角華英德奉大洋
票一百七十元
呂煥章銀二毛左玉習銀二毛
呂克富銀一毛臏先生銀二八
冷女士銀二毛蒼興世金五分
業有明銀一元蒼興世銀四分
寶鳳仙金一毛行商銀十六
元八毛七
劉老太銀二角趙洪山銀二毛
永泰銀樓銀五分
夏宮卿銀一毛八分
善鳳亭銀一毛陳佳珍銀五分
賀金桂金五分雙代小銀五分
左方棉銀一毛二分
畢福元銀四分馬義坤金四分
翟樹田銀三分馬忠府銀一毛
邢永制銀三分鍾玉琛銀一毛
周長順銀三分盛華堂銀一毛
彩榮銀三分范秀英銀八分
無名氏銀二一元二九
喬衛前銀一毛
無名氏金八毛九分
婁雲汀鈔票四十元
命俊臣銀一元郝喜文銀五分
趙正才銀三分謝金秀銀二角
以上七百二十七名
共捐小洋銀三百三十四元八角八卜
鈔票四十元
大洋銀十四元
金票十八元二毛五卜
奉大洋票壹百七十元
旅順三澗堡會土城子普通學堂生徒一同銀三十一元一毛五分
旅順三澗堡會柳樹房普通學堂生徒一同銀二十元九毛七分
三澗堡會長嶺子普通學堂生徒一同銀二四元六毛二分
郭義三金二元趙志福銀二元
三澗堡會石灰窰子分教塲生徒一同二十元九毛八分
寶裕祥銀二十元
队雲館銀二十元
瀛海樓銀二十元
德聚樓銀二十元
雙馳樓銀十元
以上十一名
共捐小洋一百八十九元七毛貳分
金票貳元
旅順馬車組合人力車及荷馬車
張福茂銀一元張有來銀四角
張有典銀二元張天民銀四角
張貴業銀四元張有鳳銀八角
張範會銀六角
張漢祿銀三角張福增銀八角
張有明銀二毛張吉忠銀八角
徐治蘭銀一元張福果銀八角
徐明山銀三角張有謀銀八角
徐萬餘銀四角張福厚銀一元
于安順銀四角張福昇銀一元
于天君銀五角于天臣銀三角
于安福銀四角李國有銀四角
李寶山金三角三分
于壽連銀四角王中立銀八角
李延年銀四角王中智銀四角
李進義銀四角王福有銀八角
李明章銀一元王延喜銀四角
李明良銀四角王太保銀二元
李萬榮銀四角王太保銀二元
李萬榮銀八角王太印銀一元
李懷表銀四角王太喜銀八角
李福昌銀六角王賢吉銀四角
李進義銀一元四角
王明寬銀四元王兆明銀四角
楊洪緒銀一元八毛王明銀俊
一元楊洪學銀四角王立本銀
一元蘇文義銀一元王端仁銀
二角蘇君山銀四角王教清銀
二角蘇耀成銀三角王新道銀
二角蘇治山銀九角王明俊銀
三角蘇耀滿銀三角王同昌銀
三角韓寬〇銀一元王太順銀
三角韓德帥銀二角王新五銀
三角韓崗雨銀六角楊洪鎭銀
四角孫義升銀四角孫成泰銀
四角劉織惠銀四角孫大申銀
四角劉志政銀一元二毛孫大
樂銀四角劉德興銀五角孫義
六銀四角劉文禮銀四角孫有
財銀二毛劉周氏銀一元孫恒
亮銀四角劉吉芳銀一元二毛
孫業全銀二角劉傳賓銀四角
孫元珠銀三角劉信會銀八角
鍾玉祥銀四角劉德和銀二角
劉兆財銀四角劉國春銀三角
劉正堂銀四角郭士敏銀一元
郭士洪銀四毛門德政銀四角
郭長年銀一元鄒吉敏銀四角
陳大川銀八角曲茂元銀四角
陳培深銀四毛金廣喜銀四角
陳培春銀四角金永茂銀三角
陳永敏銀六角金永章銀三角
閻瑞年銀四角金永茂銀四角
晗永君銀四毛蕭德春銀四毛
叢殿治銀四角杜崇蘭銀四角
叢殿實銀二元杜崇懷銀四角
穆芳運銀一元二角
賈廷榮銀三元八角
喬希珍銀二毛董傳道銀二角
吳學義銀二角周實珠銀二角
姜成美銀九角周乃運銀三角
戰東方銀三角畢玉恒銀二角
喬汝璞銀六角靳其鑾銀二角
喬汝蕭銀六角趙尙賢銀一元
喬汝臣銀三角趙發書鈔五元
喬汝明銀三角趙永治銀六角
喬傳壽金四角七分
雖波銀八元六角
譚振鐸銀三角曹振遠銀二角
譚振財銀三角蔣立家銀三毛
韓崑岳銀三毛蔣立伸銀二毛
以上十三名
共捐小洋九十元〇〇二分
鈔票五元金票八角
旅順山頭會經收各村捐欵
芳名列左
蕭常盛銀十元蕭萬和銀二毛
蕭崇慶七毛蕭崇陽銀二毛
蕭明禮銀二毛蕭明倫銀二毛
蕭崇富銀二毛蕭萬春銀四毛
蕭崇本銀二毛蕭明文銀二毛
蕭崇正銀二毛周學生銀四毛
蕭崇岳銀二毛周官雲銀六毛
蕭明滿銀二毛周學貴銀二毛
蕭明顯銀一毛周學嘉銀二毛
蕭明德銀四毛周姜氏銀二毛
蕭崇滿銀二毛周觀信銀二毛
蕭崇盛銀一毛周觀群二毛
蕭明倫銀一毛五分
周觀洪銀一毛周觀臣銀四毛
周日東銀一毛周廣福銀一毛
周觀順銀一毛周學玉銀四毛
周觀祥銀一毛周觀有銀一毛
周觀義銀一毛周觀上銀一毛
周乃聖銀一毛周觀品銀一毛
周廣榮銀一毛周觀思銀一毛
周乃善銀一毛周士秀銀四毛
周士才銀一毛周廣貴銀二毛
周日林銀二角周廣杜銀二角
周廣才銀二角周觀君銀一角
周日高銀二角周日清銀一角
周廣運銀一角周廣田銀一角
周廣玉銀一角周學福銀一角
周德遠銀一角周士運銀一角
周廣令銀一角周廣隆銀一角
周行遠銀一角周廣太銀一角
王國士銀四角周廣賓銀一角
王振發銀四角周來遠銀一角
王振先銀四角周乃高銀一角
王振和銀二角周吉遠銀一角
王振元銀六角周廣元銀一角
王振花銀六角周廣升銀一角
王振榮銀六角周士信銀一角
王振貴銀六角周觀禮銀一角
王振技銀一角王文慶銀一角
王太有銀二角王世有銀二角
王太忠銀二角王振家銀二角
王太春銀二角王文增銀一角
王太清銀二角王振全銀一角
王長尊二銀角王文君銀一角
王長福銀一角王安順銀一角
王太君銀二角王長忠銀四角
王太成銀二角王慶林銀二角
王太允銀二角王安廷銀四角
王長洪銀二角王長玉銀二角
王慶業銀二角王永遠銀二角
王長雲銀一角王永雨銀二角
王永升銀一元王永高銀二角
王慶爽銀四角王慶恩銀二角
王慶廣銀二角王慶述銀二角
王慶金銀二角王慶志銀二角
王永正銀二角王慶平銀一角
王永堯銀二角王永言銀一角
王永寶銀二角王太貴銀二角
王慶富銀二角王太和銀一角
王慶仁銀二角王長成銀一角
王永全銀一角王永新銀一角
王世發銀二角王永富銀一角
王福升銀二角王慶家銀二角
王世平銀二角王安榮銀一角
王福安銀二角王慶英銀一角
王世實銀二角王永世銀一角
王世才銀二角王安新銀一角
王天春銀二角王慶强銀一角
王文榮銀二角王慶任銀一角
王福元銀二角王福賢銀一元
王世明銀二角王世清銀二角
王世高銀二角王世英銀二角
王文業銀二角王世文銀二角
王福保銀二角王世臣銀二角
王福臣銀二角王福泰銀二角
王福滿銀二角王世金銀一角
王振升銀四角王世新銀一角
王安國銀四角王善來銀一角
王德義銀四角王世花銀一角
王振東銀二角王德忠銀一元
王振寬銀二角王福堂銀一元
王振堂銀二角王振剛銀四角
王振瑞銀二角王振仁銀二角
王振金銀二角王德智銀二角
王恒有銀二角王家有銀二角
王文章銀二角王文義銀一角
王德仁銀一角王德禮銀一角
王德恩銀一角王安富銀一角
王德信銀一角王大有銀一角
王文滿銀六角王周文銀二角
王緒有銀二角王振岳銀二角
王文煥銀四角王文任銀四角
王文堯銀二角王文斗銀二角

林濁！之救星

請服山得爾彌地

五淋二濁腫痛危險不幸而患之實爲不可告人之隱病法國彌地藥廠有鑒於此爰採精粹之藥料製成山得爾彌地藥丸患淋濁者依法服之無論病症之久暫腫痛之輕重非但痛除腫退指日可期抑且濁止淋通永不復發但有須請諸君注意者即山得爾彌地每丸之上均印有（MIDY）爲記無此記者必係僞品

服法 初服每點鐘一丸歷兩日夜不息以後五天每天服四九

注意 服藥期中宜節勞靜養忌進燥熱食物尤須戒絕房事

全國各地中西藥房均有出售

上海江西路三六七號 華商新華行 獨家經理

中華棧新社開幕

旅客福星

正眞

自蓋新式洋灰鐵筋三樓層房

破天荒十大特色

房屋寬濶各屋皆有自來熱水洗臉盆站櫃大鏡躺椅銅床錦被電鈴西式大磁盆沐浴室由客自便分文不取自來水小便器自來水坐甬大便器客用信紙信封俱全冬則暖氣夏則周風扇倍極完善應酬周到價廉便利報關上稅

大連常陸町三三、三七、四一、番地、

本社電話長七九七一

大連樓上二一六四六

奧町棧櫃 樓下電話四一〇〇 五七四四

營口電話九四九 中華棧

長春長電話二七八 券昌公司

哈爾濱 中華棧 道裡電話四三八五 道外運輸部電話二一三一 櫃電話二七〇二

青島 中華棧 中櫃電話一四三九 華東棧電話一〇一八 錢莊電話九九四

大連市奧町中華棧 主人 張炎町 啓

金星啤酒

滿洲總代理店 嘉納合名株式會社大連支店 監部通電話（五五二五）（七〇四四）

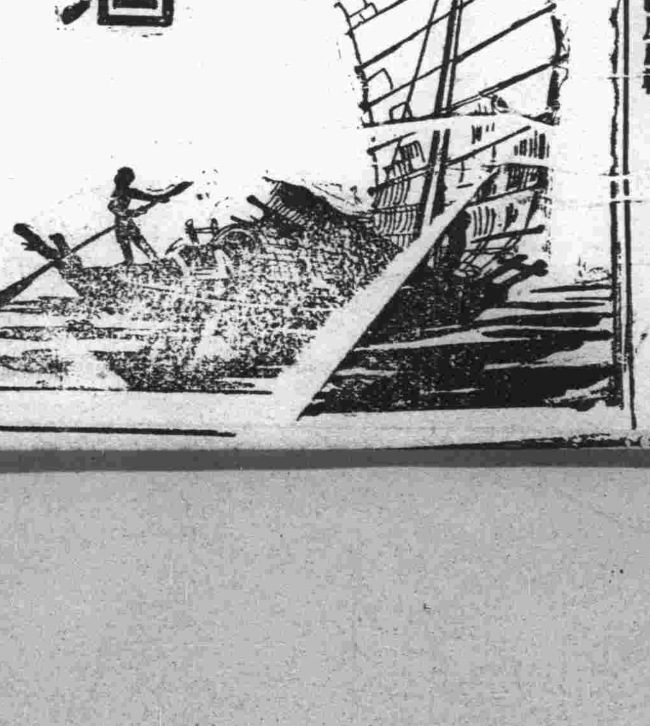

營業科目 綿絲布[illegible]、運輸船舶、[illegible]物、水火保險及附屬事業

東三省出張所地址 牛莊、安東縣、奉天、長春、哈爾濱

大連市山縣通百八十二番地

採辦 貨物

三井物產株式會社大連支店 電話代表 七一〇一番

滿洲特產物、麵粉、煤炭、煤灰、鐵道用品、各種機械、小野田龍牌洋灰、洋火、紙類、麻袋、木材、硫安（肥田粉）、其他化學肥料、酒精其他工業藥品、五金礦石、鋼緞布疋、鹽、海產物、砂糖、罐詰類、其他食料品、麪皮麪鞋

奉天

各機關準備歡迎 馮總長將來奉
爲改善司法先行視察
視察吉林經過之詳情

司法總長馮涵清氏爲考察各省司法以資興革計乃於數日前會赴吉林視察該地之司法機關頃據本地司法機關之消息云該氏以奉天爲首善之區故擬於日內來奉視察當地高等法院及地方法院等機關皆在積極準備熱烈歡迎中茲誌視察吉林司法經過日程如次司法總長馮涵清氏於七月十五日上午八時帶同秘書木村長雄蘇正格戴仁等三人趁吉長路火車赴吉林視察司法八時前到站總務司長阿比留氏秘書官孫祖澤氏暨秘書科長等均到站送行八時開車十一時抵吉適值大雨傾盆到站歡迎者有吉林高等法院院長富春田高等檢察廳長李文蔚地方法院長郭藝林地方檢察廳長呂興周暨高地兩院廳各處長推事檢察官書記官又第一監獄典獄長祁正冤等二百餘人均冒雨在站接候馮總長下車後與歡迎者略事周旋即率同秘書等乘自動車到東三省銀號下榻下午三時會見熙省長懇談十六日上午九時往該日滿各機關首領與多門○團長懇談約兩少時彼此意見十分融洽十二時赴俱樂部石射總領事宴會至下午一時率同秘書等先視察第一監獄次地方院廳次高等院廳旋在高等法院集合高等各院廳並監所長官及全體職員訓話並召集在吉全體律師訓話詞皆懇切動人五時頃攝影六時總長自作主人宴請日滿各機關首領於聚英樓日方到者有多門師團長等十餘人滿方到者有財政部總長熙吉林省長熙格民氏等二十餘人席前馮總長致詞多門師團長答詞畢一時觥籌交錯至八時餘賓主始盡歡而散是日聚英樓附近一帶日滿兵警密佈戒備甚嚴至九時始照常交通十七日上午七時馮總長率同秘書並高地各院廳長典獄長等乘自動車到北山游覽約二小時是時適有日方軍官帶有兵士約一連隊到山意爲暗中保護一歎九時後下山乘自動車到第一樓碼頭下車上汽船游覽松花江上游沿江岸溯流而上復順流而下十一時後上岸同東三省銀號稍息十二時赴俱樂部應熙省長之歡迎宴一時後仍回官銀號稍息四時頃高地各院廳長並第一監獄典獄長公宴總長於南嶺飯店宴畢即同赴車站除高地各院廳長兼獄長及院廳監所全體職員並律師等共二百數十人到站歡送外並有日方多門○團長參謀長等等滿方吉省各機關首領等均到站送行是時財政總長熙格民氏因赴京出席於十八日之國務會議亦到車站即與馮總長多門○團長暨送行人員約近三百人共攝一影留爲紀念頗極一時之盛云

完成使命之 丁使節過奉
二十日晨回京

滿洲國特使丁鑑修氏前赴日敦促友邦承認滿洲國之經過詳情迭誌本報該一行十五人以所負之重大使命業已終了遂於十九日下午三時半抵奉之列車蒞瀋當時到站歡迎者頗不乏人丁氏降車後與出迎者握手爲禮畢即搭專車回馳私邸定於廿日早車返京云云

醫士公會組織 臨時施療班

奉天滿醫士公會臨時之腦人物馬靜寰王紹康二氏自經群衆推舉以來頗行努力要好近日除呈請准暫時免試是證書之滿醫外又復召集該會之重要人員一致研究防疫辦法更擬組織十人組之施療防疫救濟班分往工夫市黃土坑沙子坑保安堡南窰坑保合堡阜姑屯一帶貧苦無告之住戶施以治療更於每組內附代針科醫士以應救急之手段施治云該當此虎疫發生之候該會組織救護應時而不啻萬家生佛聞其經費暫由各醫士藥商募化

人民利益及 警察之職責
魯副局長放送

奉天省會警察局副局長魯琦爲宣傳新國家時人民之利益及滿洲國警察之職責起見乃擬定於今日（廿一日）午後五時無線電台放送廣播云

警憲包圍第一商場 捉獲大批賭徒
一百廾餘人均處以罰金
無錢者拘留一日作一元

自瀋海站會局被十一分局協同日憲兵隊實行捉獲遣散以來而一般會徒不敢明目張膽乃皆潛伏各地仍施行其暗中技倆有馬子青者在第一商場東之地窖中集合會徒同志假借實洋手巾洋腕子一切之化粧品爲名實行暗中出會據蔽一般之婦女事被聞於四分局長劉連瑞氏況當此內政部新頒發禁止煙賭訓令之期而花會出彩等變像賭博皆在禁止之例是以於月之昨日密令便衣警休息警協同憲兵隊潛往會窩作四面包圍之計結果除漏網外共捕去一百貳拾餘人當時事頗嚴秘故未發表今則分別訊明或罰以大洋貳拾五元或罰以大洋五十元無錢者拘留一日作洋一元暗押會者可警惕耳

△捕時警憲密佈　斯日因此賭窩係各跑封者出資合組而成假借出售洋貨化粧品爲名更加諸跑封者之努力故第二日之成績斐然便上一百八十餘人入欵八百餘元衆多會徒等候出會之際不料外邊警憲一聲暗令星羅秘佈並將上邊之電燈線割斷則地窖之中黑暗不見而初則彼此互相驚訝繼則強作鎮靜忽見警憲五十餘人依次而下則跑封押會出會之衆人紛紛避無可避逃無可逃如同走馬燈捉迷藏焉

△掌燭一一就捕　暗中捕獲實非容易尋此則移彼尋彼則移此亦有暗中被獲者上綁繩而上口則憲警把持頗嚴衆會徒如在甕中焉能倖免隨由他處覓來蠟燭燃着則一一就捕上以法繩聯同藏症更有甚爲者帶來之警繩亦無檢點年幼兒童又復放走不鮮

△鳴笛魚貫帶走　待兩小時許捕獲復查完畢責任終了故警笛一鳴警憲點名站排圍觀衆人則見由地窖之內綁得會徒跑封聯串如魚貫排列蟬聯而行如同一字長蛇陣焉頗好看觀者大笑不止云

△附近疑爲捕匪　該警憲來時迅速將第一商場之左右前後一齊探用包圍形式並斷絕該附近之交通而衆人不明真像況又事隔强搶錢舖日期不遠則疑惑捕獲匪犯大吃其驚一時關閉門戶移時始明真像係捕獲會徒云

△略訊送往總局　警憲捕到四分局後經王司法主任與劉局長略訊後即取口供送往總局矣總局一一詳訊確係會徒不諱乃分別輕重科以二十五元之罰金如無錢贖者凡一日代價大洋一元云云自此次賢明之劉局長破獲會徒後奉天市內之會局或可少殺有益於世道人心實非淺鮮矣

夏防勤務新規定 警察攜槍實彈
省會警察局維持治安

奉天省會警察局長齊恩銘氏副局長魯琦氏近以四郊之田禾茂盛青紗帳起正係夏防吃緊之時是以奉三谷警務廳長訓令警保商三機關共負責維持治安實行夏防爰於月之十九日通令各分局將夏防勤務改組以求治安萬全而安閭閻況夏日炎長原所定之每日早六句鐘收卡晚五時出卡今改爲晚六時出卡早七時收卡而巡邏之警察每日巡邏由五句鐘起夜間十句鐘止十時後便將城門關閉街上再有行人非公務員一律施行檢查更照保安隊商團之防禦線辦法亦由各分局聯防地點與防務重要區域皆建築防禦障阻物並防禦沙袋壕溝等以資警戒發生時則防禦齊備警衛密佈萬無一失更令保安系之警察無論晝夜均須攜槍出勤並須攜代子彈袋槍內實彈以維自己生命而保夏防中之治安云云

通令分局所儉察刊物

奉天省會警察局長齊恩銘氏副局長魯琦氏近以第三國際之共產黨徒與宵小之輩時常刊發書籍乘隙鄉遐各處實行煽惑無知愚民若不加以防止爲害實非淺鮮是以警察局對於防止反動刊物特別嚴厲每月之通令各分局各分所聯編累牘何異三令五申近於日之十九日又復通令各分局轉誡各分局警士凡無論新舊刊物在界內商號住戶發見者必須詳加檢查其出版年限著作人姓名本書名稱一一詳加列表報告云云

法院旁聽記

不願爲娼被虐待 起訴請求離婚
不過是女方片面之詞
尚待傳其夫訊問實情

獨身抵法院起訴請求與本夫離異之張王氏年方二八頗可中人係本城南卜三家子張萬春之妻據稱娘家亦住該村附近前歲經人作謀諒由父母主婚將張王氏許與張萬春爲妻王氏固一村姑性亦誠篤故於客春于歸張家後無處不以夫命是從初則尚稱歡時頗盡唱隨之樂惟張萬春家無積蓄尤兼生活潦倒坐吃山空愈見窘迫而鴉片嗎啡等癮更相逼而來百無辦法中遂欲借妻發財言來語去每勸其妻速入娼門早享飽暖生活免却饑苦味王氏自思良家婦女豈可自墮下途故未允納張萬春遂屢加打罵致王氏不堪虐待來法院請求離異茲錄王氏應供如次問張王氏多大歲數答十六歲問住在那裏答城南卜三家子問你今天請求什麼事情答請求合我男人離婚問因爲什麼請求離婚呢答因爲我男人屢次打我沒有辦法才請求離婚問他因什麼打你呢答我男人要錢一天到晚合胡匪在一塊混他沒錢來家就合我要我一個不男婦女那有錢他就逼我爲娼我說我是良家婦女怎能作那種事情呢我不答應他就打我問你男人叫什麼名字答我男人叫張萬春問他多大歲數答二十三歲問幾時你過的門答去年過門問你娘家隔他家多遠答相隔不遠問當初許他的時候你們相隔不遠你們不知道他不正當嗎答當初提媒的時候說他是正經莊稼人所以給他了一問你的意思不能再回去同他一塊好好過日子嗎答不能回去他叫他打怕了他時常打我我們當一女人來了月經他也不管那些一樣的打我他說這個頭打死無論我害怕不能回去了問你說的實話嗎答是法官若不信可以私訪去查一查查假了我情願領罪問你同去我親戚說和行不行答說和也不行問你男除要錢而外還有什麼別的嗜好嗎答他抽大煙問他在家裏抽他答不是他拿煙拿到要錢的地方合那些無賴人抽問至此法官令其劃押退聽追將張萬春傳到後再行續審云

又一和姦案
老夫少妻結果

原籍本溪之劉信富年四十八歲住本埠大西關外熱鬧一街素以作羅鬧爲業半生積蓄一飽囊氛託人作謀聘娶年方廿三歲之劉盧氏爲妻盧氏出身及素行若何吾人未知底細當難憶斷然自過門後見伊夫衰老乃爾未免顧影憐形嘆遇人之不淑時哀薄命思作文君之偷情然在伊夫監督之下亦未敢違爾妄爲只好同床異夢勉事應付耳幸而天隨人願有名宋子儒者年卅一歲某日還於劉信富一宅裏外其屋分住各半宋之所入較豐故劉信富頗厚遇之豈知風流冤債自此結成劉盧氏見宋子儒無宋玉之美却也歲屬壯年終較伊夫略勝一籌遂眉來眼去時盼青睞始則寄情於秋波繼之於中繼而傳話於翠笑言語之內宋子儒實爲所惑廿拜石榴裙下不拒所請願納美意花前月下海誓山盟溫柔鄉裏倒鳳顛鸞方期地久天長偕老白頭奈好事多魔爲夫察覺劉信富情參前後見伊妻好修飾多言笑竟判若兩人知其或有佳遇未免時加防禦蛛絲馬跡中見其妻與宋子儒頗相親熱事已料到八分事實竟爾證明於月之四五六幾日撞見伊妻同宋子儒擁被同床親暱接吻秘密事更難備述劉視此情況慣火中燒醋海翻浪幾度欲驟終被一顆老誠心壓下冀於勸解中令其妻痛改前非轉回危運然而忠言逆耳未蒙採納不得已遂於月之初六日到附近分所報告該分所亦未能深加注意似欲歎置劉信富一怒而返見一對野鴛鴦仍在貪懶好夢不顧窓外人之窃耳劉信富一時憤慨持木棒一條揮碎玻璃排窗而入將二人亂打一陣幸分所長趕至詢明情由將三人一併帶局現已轉送法院本日在瀋陽地方法院加一廳審理劉信富所供如前姦夫婦自難直認不諱旋令退聽候傳至有關係者之劉玉衡到案再審其詳容待續訪再誌

滿洲國之法令
稅捐局名稱位置及管轄區域表

△龍江稅務監督署

布西稅捐局	布西設治局	布西設治局
克東稅捐局	克東設治局	克東設治局
甘南稅捐局	甘南設治局	甘南設治局之一部
寧年站稅捐局	寧年站	富裕設治局之一部
室韋縣稅捐局	室韋縣城	室韋
臚濱縣兼稅捐局	臚濱縣城	臚濱
奇乾縣兼稅捐局	奇乾縣城	奇乾
呼瑪縣兼稅捐局	呼瑪縣城	呼瑪
鷗浦縣兼稅捐局	鷗浦縣城	鷗浦
漠河縣兼稅捐局	漠河縣城	漠河
奇克縣兼稅捐局	奇克縣城	奇克
羅北縣兼稅捐局	羅北縣城	羅北
烏雲縣兼稅捐局	烏雲縣城	烏雲
佛山縣兼稅捐局	佛山縣城	佛山
索倫設治局兼稅捐局	索倫	索倫設治局
富裕設治局兼稅捐局	富裕設治局	富裕設治局之一部
東興設治局兼稅捐局	東興設治局	東興
鳳山設治局兼稅捐局	鳳山設治局	鳳山

◇熱河稅務監督署

承德稅捐局	承德縣城	承德
赤峯稅捐局	赤峯縣城	赤峯
朝陽稅捐局	朝陽縣城	朝陽
圍場稅捐局	圍場縣城	圍場
平泉稅捐局	平泉縣城	平泉
凌源稅捐局	凌源縣城	凌源
經棚稅捐局	經棚縣城	經棚
開魯稅捐局	開魯縣城	開魯
豐寧稅捐局	豐寧縣城	豐寧
建平稅捐局	建平縣城	建平
綏東稅捐局	綏東縣城	綏東
阜新稅捐局	阜新縣城	阜新
灤平稅捐局	灤平縣城	灤平
林西稅捐局	林西縣城	林西
隆化稅捐局	隆化縣城	隆化
林東稅捐局	林東設治局	林東設治局
魯北縣兼稅捐局	魯北設治局	魯北設治局
天山縣兼稅捐局	天山設治局	天山設治局

省公署通令 協緝匪犯

奉天省公署省長臧奉九氏頃據鐵嶺縣公署呈稱爲孫甲臣年三十歲鐵嶺上未台冲人洪德俊亦上未台冲人朱文策年三十四五歲鐵嶺本城人入夥爲匪現恐當此爲防之期嘯聚成夥仍爲搶掠鄉民特具呈請嚴行通緝等情該署即於十九日檢同年相表一似通令各屬一體協緝務獲解究勿任倖脫

死者僅二名
其一非虎列拉

近日奉天市對於虎列拉每日百廿分注意防範十八九兩日僅死去兩名內有一名證明非虎列拉省令四分局界觀音堂胡同二八號住戶蘇繼昌之妻王氏年五十餘歲突於夜九時得病延至十九日晨三時許逝世當由四分局電知總局衛生科派醫官消毒並檢驗是否虎列拉云省會五分局界西萬寶胡同八三號程潤芝年四十歲於十八日夜得病延至夜十二時死去但紅十字會醫生證明係腸閉塞而亡云

扭住撕打 巧遇逃妻

奉天大北關扎家胡同口行人正走之際忽然有男女二人男年三十餘歲女乃二十餘歲其女子忽見男子面目改色而男子覩見女子則忽抱到路口處扭住延不放行而女子不服便遭男子之怒擱打不堪而女方破口大罵不已此時行路之人與交通警聞訊來詢以相打理由云男子名爲楊治中乃城北楡林堡人其妻楊張氏係新民縣人去歲因匪患發生始得聘就親迎不料自過門以來嫌夫年老貌醜時想潛逃未遂在家中時起口角有四隣可證前幾日在總站上車協同往娘家串門不料在站上潛逃無踪云在此巧遇云云詢之楊張氏則云在家不堪婆母之虐待更兼夫婿種種毒打今日在街中尚且打得如此余決不能歸家度日我也不能改嫁暫時在外傭工爲生等其家父母亡故後無人虐待我便與之合好如初云兩造各執一詞強經交通警帶往老能口分所然亦無異詞該所長以事關民事分所排解歸家安度而不能判決曲直如果不服排解論令件地方法院起訴云出分所門外該夫便備馬車載之歸家該婦哭泣不止且云歸家便死云

警務廳規定職員 請假扣薪規則
病假扣半薪婚喪有例假
兩月不請假者記功一次

奉天警務廳々長三谷清氏規定警務人員請假規則十一條於月之十九日通令所屬警局一體遵照施行茲將其規則列下

奉天警務廳人員（附屬各警局）呈請短假扣薪規則

一、本廳爲考核警務人員之勤惰及升降晉級之標準茲定請假規則以資考覆而示限制
二、本廳職員以及附屬如警務人員不得無故請假以重公務而保治安
三、每月因事請假在五日以上者應按月扣薪至十日以外即行停薪留職
四、本廳職員及各屬警局人員因病請假在五日以上如能提出藥方或診斷書及其他相當證明者按日扣薪半數至二十日外即行停職但有特別情形者不在此限
五、凡係喪假或本人完婚均定例假一星期惟須提出家書或有相當證明文件者按例假以外請假者按日扣薪至一月以外即行停職但有特別情形或遠在他鄉者不在此限
六、凡未經請准短假無故不到職者初犯記大過一次再犯過二次並按日加倍扣薪犯至三次者撤懲
七、凡未經主管許可擅自遲到或早退者一經查出初犯記過一次再犯記過二次至三過者撤懲
八、各職員請假須批准後方能離職至銷假時應備具銷假單呈請批閱以備請假或銷假之假單以備考核
九、各員請假或銷假之假單於奉批後經本人看過即送交各處事務室分別登記每日終時即列表送交來廳註冊如有應扣薪者即通知總務處計股照扣
十、各員如兩月不請假者記功一次依此數推如一年不請假者准予晉級以示鼓勵
十一、本規則自公佈之日施行

慰勞剿匪軍
執政總理派遣特使

新京訊云滿洲政府國務院當局於十八日國務會議提案以北滿各地方叛兵胡匪跳梁援及公安民不堪命幸經友邦軍隊及直屬剿匪軍將士用命勇猛忠誠於各地剿平匪患拯救黎民地方賴以昇平決定由執政閣下派遣特使逕赴北滿剿匪軍駐在區域感謝友軍並慰勞直屬剿匪部隊此外更聞鄭國務總理亦派遣專員分途出發慰勞友軍云云

瀋陽佈告注意 冒充公務員

瀋陽縣長謝桐森爲杜患防危及慮人民被敲詐計乃佈告人民本縣人員辦公下鄉有正式公文者方爲有效否則即爲冒充茲錄其佈告原文如下爲佈告事案查近日事多艱生計困窘安份良民尚可勉謀生活不良份子每多逾範蕩檢值此青黃不接人民生活尤感艱難每聞有不良份子潛在鄉間藉端詐欺冒充公務人員魚目相混皂白不分遺害商民殊非淺鮮本縣長有見及此除隨時派員密查外合行佈告商民人等以後凡稱本縣所派公務員下鄉辦理何項案件者必須查有正式文件方爲有效如無正當公文即以詐欺論應行扭送來縣重懲不貸仰即遵照切切此佈

蒼髮夫妻演武劇

市內大西關廣泉通後胡同門牌一六五號院內住戶趙成者現年五旬有六其妻翟氏五十三歲於月之十九日午後一時夫妻間因小故竟致口角爭起始行互罵繼而互打各不相讓結果翟氏失手竟將趙某打倒地上人事不知始行息爭云

惡語誣人 竟演流血

市內大西關工夫市胡同住戶李永和者係某洋行厨夫現年三十八歲於月之十八日午後一時許與其鄰家即同院居之何立福者係木工師現年四十歲因爭吵之下竟以菜刀向何立福之右脅下刺入致受重傷當時鮮血湧不止倒臥地上人事不知當經擡送於大小西關赤十字病院營治生命頗堪危險究其爭吵之原因被害者之何某常諷加害者云其妻郝氏現年二十三歲賣淫暗娼當日亦因此言語相罵致相毆初則以手爪相撓繼而加害者不堪其辱遂演此兇劇

瑣事拾零

裸體妓女瘋耶傻耶　本月十九日午後五時許奉天小西邊門外商埠西北市場演唱野台戲其西北角僻靜處時有妓女如廁適有年約廿許之妓女粉面紅唇望之活似老妖精勞倚一男子料爲茶壺之流該妓因小便畢繫褲不及挺身立起粉色之模特兒下身完全畢露假令畫家見之當施其寫生之妙手該男子喝令其繫褲不意該妓不但不繫復懇笑橫生見之者莫不掩掩而笑云

批獲女煙客　奉天大南門裏文廟分所管境書院胡同住戶朱李氏本月十九日因大吸特吸鴉片之際被該管分所長張志誠煙具及朱李氏送總局司法科訊辦云

野雞店查封　奉天北市場前福順棧財東魏某及執事趙恩榮二人欺騙客人詐沙金九兩金票八十二元等情已詳見前報刻該案已送法院該棧之財東魏某又逃往營口警局爲根本剷除此種野雞店乃令十分局長齊祝年將該棧封閉以免再害行旅云

瓜市義與隆　入夏以來雨水尚屬調和本年之鮮瓜頗爲豐收日下已有鮮瓜上市但值此虎疫猖獗之際對此種瓜品極應注意刻西關及北市場沙子溝保々堡一帶爲整理計均設立瓜市云

酒後調戲婦女　有馬德泉者現年三十五歲係關裏人住址不定曾充當某機關茶役現已失職逍遙於市內各處乃係好色貪酒之徒於月之十八日午後三時許飲酒過量竟大鬧其酒風至大西關路上適遇一少婦手持一茶壺該馬某乃向該婦調戲笑語云嫂嫂你上那裏去詎料被該婦之夫瞥見以馬某公然向其妻調戲即急奔來向馬某大施毆打然馬某見情形不佳即往側木商尋一棍捧應戰結果某甲之手遂致被馬打傷觀者群集如堵而該少婦爲護其夫亦被馬某推倒負輕傷當經衆將二人拉開某甲傷勢頗重送赴醫院調治至於馬某見已傷人乃故裝酒瘋向地擲頭亦將頭額角擲傷觀者大起公憤即將馬某捉至警所以便理論少婦亦遂至警所經訊之後將該犯送局處分云

新京

又有眞性虎列拉 籌備四鄉防疫
防疫事務所召集會議
六日間注射一萬餘人

新京特別市臨時防疫事務所十八日紀事

△二道溝發現眞性虎列拉　二道溝特區管界李四公屯又名南安屯門牌九號患者李劉氏十六日晚經本所醫官謝百川前往救護檢查疑似虎列拉當取糞便送細菌檢查所檢驗於十七晚檢驗結果決定係眞性虎列拉即行通知二道溝特區警察署隔斷該處交通並於十八日由本所派預防注射班前往李四公屯及鄰近散步關實行預防注射矣其患者李劉氏現仍在治療中

△六日間預防注射統計　本月十二日預防注射班共注射一百零三名十三日注射七百零九名十四日注射二千五百八十六名十五日注射一千八百一十五名十六日注射四千二百四十一名十七日注射三千九百五十名六日間計共注射一萬三千四百零四名

△防疫會議　自二道溝特區管界李四公屯又名南安屯發現虎列拉後本所爲防範蔓延及喚起各方注意起見於十八日在本所招集長春縣公署及市公安局討論防範辦法議決由縣公署即行籌備四鄉防疫事務

△預防注射工作成績　十八日預防注射第一注射班注射男女八百五十一名第二注射班注射男女四百二十名第三注射班注射男女四百零五名第四注射班注射男女四百三十九名第五注射班注射男女五百八十八名其他注射二名計共注射男女二千七百零四名

△漢醫治疫及預防法　茲有醫士齊濟凡以虎疫流行害人生命特研究治法及預防法爰誌之於下

此病發於一方穢濁不正之氣須注重清潔傳染由於蒼蠅之介紹故當速於驅殺蒼蠅治法此病初得在於氣血宜加減藿香正氣湯及入份份宜於解毒活血湯先用銀計刺其尺澤委中使毒從血濁用香油和燒酒沾於前心後背使銅錢一順刮使痧從刮出此陽霍亂之治法及陰症先用香油和燒酒沾於前心後背腿灣臂灣用銅錢一順刮使痧從刮出後用火罐拔其脊溝一罐一罐相聯由上及下先用急救回陽湯得其陽回有生之望須改服加減五苓散治之此陰霍亂之治法預防法屋中須洒石灰或避瘟水石灰酸若多放植物冷水嚴戒生冷食物避瘟散紅靈丹午時茶等藥常帶身傍可也

稅捐局考試 各分局員司
採取人才主義

長春稅捐徵收總局局長崔序五氏奉令由下九台調陞長春下車以來對於新國家頒佈稅率稅則依法認眞督策改革積極整頓一洗舊日之陋規務期裕國便民連日來晝夜擘劃力謀稅政維新所有直轄各分局分卡主任員巡人役等毅然採取人材主義舉凡在職員司一律通令到局命題考試首先發表試題兩則其一「薄稅裕國」其二「儉以養廉」兩項論題舉凡在職員司及持有臨信投差者均須依次著作彙案毀別以定去留查投到與考者已達百數十名之巨云云

爲鞏固都門治安 保安隊之擴充
增編兩大隊約四百名
孫局長籌劃駐屯地點

新京首都警察總監修霖汀氏近爲鞏固首都治安預防宵小滋擾起見特研究嚴防危害之安善計劃決定擴充武裝保安警隊二大隊約計四百名之官兵現在招考中至於其駐紮地點已由修總監令孫公安局長安速籌畫宿舍以便即日成立孫公安局長奉令之後業已令木局保安隊長曾各分局員迅速安置屯駐地點市民聞此消息莫不喜形於色從此首都之治安愈臻完固云

伊通河暴漲 農田多被淹沒

自連日以來伊通河上游山洪暴發洪濤隨之而至本京河水連日暴漲不已大有民十二水災之險狀所有長春縣屬沿河一帶如萬寶山等處豐樂鐵沿線多數農田完全淹沒無遺又本埠東站西明善堂公所迤帶與吉長站毗連附近居民甚多近因連日水漲民不得安晝夜搶護不休更有多數居民紛紛遷避來城內居住其南關全安橋正在修築中所有橋標下部完全被水淹沒又由埠內通過吉長站之木質大橋距水手線僅八寸許終日搖蕩岌岌可危更據本月十九日上午路局報告今日水落一尺惟連日大雨傾盆而降殊非佳象市警當局在從事計畫防水中云

營口

董叟遇胡匪 哀告未被劫
一匪從中講情

本埠住戶董叟前早赴大高坎與人辦事行抵中途黃家甸樹林中突由壕溝內跳出暴客五六名均持手槍攔住百般威嚇逼要錢財董叟跪倒哀告與人辦事並無錢財聲淚俱下適來一匪大動惻隱講情將董叟放走昨晚跑回營口若董叟者逃出虎口可謂不幸中之幸矣

林警部補之轉勤

附屬地日警派出所警部林周吉現已轉勤蘇家屯林氏奉命之後即乘十八日午後一點之急行車匆匆北上城內孫縣長以該警部補在海城辦理警政繩執和平態度滿日商民頗抱惜別之感故孫氏於同日午率其屬員躬赴西站歡送云

私墟被查出
開槍嚇走鹽巡

邑內鹽務製驗分卡昨日派巡差二名赴城南三區界巡查私鹽行抵常家溝村探得該村住民常恩有家藏有私鹽即跟同十家長常恩盛檢查果有私鹽三百餘斤當將私鹽存於十家長家遣巡差赴村董處請求護送不料未至村董家其常恩有與常恩盛勾結五六十人拒絕取鹽并開槍威嚇後巡差見勢不佳乃私自逃出村外回城報告一切云云

海城

五六七區匪患披猖 鄉民來城避難
分水站綁去人票兩名
軍警協緝終夜無踪影

本縣五六七區之匪出沒無常官府雖極剿除無如此剿則彼竄東擊則西遁蓋此種流寇實不易剿滅也以故四鄉之富家民戶多有搬往城裏避匪患者是以時勢使然也刻城內房屋幾無一間空開者觀此可知海城匪氛之彌漫矣分水驛戶田運輸店於月之十八日午後十一時許忽然侵入步賊三名當時各持手槍綁去人票兩名向西方逃遁該站警察聞訊後除向鞍山守備隊及大石橋警察署報告幫同協緝外當即率帶巡察數名隨後緊追第緣稼禾尉起青紗在在障眼以致奔逐半夜終未尋獲刻虎庄屯自衛團正協同搜剿之際云

李局長將督飭 鄉村中胡匪

營口縣警察署長李金聲氏因峯及股匪進攻各村屯除飭大隊部及各分署等互相聯絡痛擊外擬親自出發率警團前往督剿股匪以清地面之安寧云

連日傾盆大雨 虎疫已減消

本埠自發生虎疫以來經滿日方面極力設法撲滅未致蔓延現據防疫委員會報告數日以來市民染眞正虎疫死亡者二十二三名幸經連日天降傾盆大雨如注致將瘟氣打消近日疫病漸少又兼警署禁售瓜果嚴厲市民非常見康健之氣象

批示

◎奉天民政廳

△張殿璽呈請未發之照恩防縣署速予發給以便收報由　批仰候令瀋陽縣迅即查明核辦具報

◎奉天市公署

△于恩昌呈考國醫婦科由　批候九月一日上午九時來應試可也

△同興公司呈金鑾殿前馬路急應興修由　批候本署通籌解決辦法暫難定期興工仰即知照

△董世德呈請建築院內下水道許可由　批查屬可行准須在院內修沈澱井以免街井堵塞可也

△楊視三呈房捐減等由　批一等房六間准予減爲二等納捐可也

△沙景平呈分劈房捐由　批查屬在准予分劈並即來領通知書可也

△張仲三呈房捐減等由　批查屬實在一等房八間兩搭五間早已拆除註銷二等房廿六間照章應減爲三等起捐可也

本社啓事

逕啓者茲委任范鍔州君爲錦州城內分社長嗣後各界如有訂閱報章或刊登廣告者希與范君接洽可也此佈

本社啓事

逕啓者本報洮南分社經理江維新君業已去職與本報斷絕關係此佈

本社啓事

分社若按現大洋以外鈔交本社時以左開行市
▲今日之行市
大洋兌金票　七五、一〇
大洋兌鈔票　九三、九五
大洋兌小洋　一一五、八〇
經理部啓

磐石

喬麥子車站之 鮮農慘遭殺戮
突現鮮人共黨多名 乘黑夜殺斃鮮農十餘人

磐石縣城距北二十五里許有喬麥楞子車站有朝鮮僑民在該地種水田爲農者頗多於月之十四日晚八句鐘時發現朝鮮共產黨人頗多將在該地朝鮮農民慘殺約十餘名其他鮮農觀此慘狀深俱自身陷於危險乘夜扶老携幼奔逃來縣避難據此逃難之鮮農所云五六兩月間被共黨殺害之鮮人男女老幼已有數十名之多其地詳情容訪再誌

等有々不捨之意双方灑淚而別矣

楊縣長涖任後 即發放倉谷
災民往領擁擠

磐石縣自去歲年景不收又加兵匪爲災民食缺乏刻下鄉間災民被餓留離失所十室九空新任楊縣長有見於此將存儲之倉谷發放各鄉每鄉放倉谷一百石按人均領每人半斗已救民命日前該領民戶擁擠不開矣

巨匪殿臣等 眞心向善歟
收捕小股胡匪 稱爲保護人民

茲有著名匪首報字殿臣久在吉省伊双盤樺等縣境內爲患該匪率黨數百餘名前將盤界之驛馬泊子攻陷焚毀民房民心恐慌拋棄職潛逃各方避難因此該匪威名遠振近日據呼蘭來人云該匪在彼管界境內盤踞收降小股胡匪五六百名匪首殿臣聲稱改惡向善招集鄉老安慰民心自此之後自願擔負保衛之責令避難民戶速回原籍修葺禾稼以重秋收若有不負保衛責任及騷擾民間者即行剿捕白日追擊夜間防堵實心保衛勇敢有方在呼蘭境內秋毫不犯夜不閉戶雞犬不驚縱使要求民間供給隨便茶飯即可決無迫逼肉而酒菜之舉行就現時彼等行爲觀之確有實心保民之舉小民略獲其保障也

何殿芳縣長 爲災民請賑
受過被撤去盤 紳商恭送盛況

何殿芳縣長自去歲國事變亂磐石縣任對地方諸政不遺餘力愛民子衆商農異常感戴於上月間因越級代災民請求賑項維特民主表該管長官聞悉計過撤職該何公去盤商民各界人等供頌服衆扁額多方法政可風等々字樣在南大戀橋高搭行棚燃放炮竹該衆商民

郭保衛隊長 激戰刀胡匪
擊斃匪徒多人

有大股胡匪刀匪二百餘名攻破縣境驛馬泊子鎭被該鎭駐保衛隊長郭殿君奮不顧身擊斃刀匪二十餘名併獲大宗符於二十七八日又攻打呼蘭縮郭隊長中部受刀傷甚重該匪本縣縣長聞患即派保衛總隊長再景林親率騎兵前去救援將匪擊逃陣斃匪二十餘名前

黑龍江

設立市政專局
金局長已正式就任

黑龍江省市政局原附設於警察廳即省會公安局內即劉局長兼攝頃因新國家成立後各省市政均有改造必要故該局另行奇設一局茲經省長程志遠君新委本署外交秘書金憲立君爲本省市政局局長之職以專責成而資發展云云新局長於月之十六日正午十二點在省城保甲辦公後舊址正式接印視事矣聞金君學品兼優對於中日語言文字頗有深造閱歷亦深將來對於本省市政胸有成竹必定另有一番新貢獻云云茲將該局長就任佈告列後爲佈告事案奉省長公署委任令第三六號內開茲委任金憲立爲黑龍江省城市政局局長此令計發委任狀一件等因奉此本局長遵於七月十六日到任視事局址設於警務廳舊址院內除呈報暨分別函令外合亟佈告本市商民人等一體知照此佈局長金憲立云

後共斃匪四十八名獲大槍五桿該兵受傷一名無有性命之憂矣

下九台

稅捐總局委 栗樹屏繼任
徵收主任要職

下九台稅捐總局徵收主任另有他就懇請長假業蒙照准遺缺未便虛懸查有栗君樹屏堪以接充聞係栗君歷充稅任要職對於徵收經驗熟習現下徵收交接完畢已視事矣云

昌圖

鵝溝一帶匪情
共有八幫胡匪盤踞騷擾 綁去孟姓子姪二人

有吉林省伊通縣鵝溝農民來驛趕集據云該屯左近現有胡匪八夥一全局好邦約計二十人二四紅邦約計十人三小白龍邦約計十人四道德邦約計六人五中華邦約計十六人六北來好邦約計十人七悅江邦約十人八九洋邦約計五六人此邦匪首係開原馬市堡子人姓關名慶其同夥爲白景貴等於十九日下午二時許該關慶白景貴二匪假著農夫衣帽一帶匪槍一帶八音槍各荷鐵刀一柄混入開原東孟家屯孟務道家餘地工人群內綁去孟某子姪各一人一年十六一年十七帶赴鵝溝山林中現在昌圖第一區明德蓮善兩村村長與會同一五八三區達善等六村聯防騎兵隊長李俊陞帶警團六七十名在高台子張家窩子一帶搜緝究竟能否偵得匪窟正式接仗尙未可知因吳張李等均係邊外人不諳邊裏路徑一般農民又在匪人積威之下雖知匪匿何所亦不敢洩露云

富公安分局長 親身查匪類

本埠鐵道南永吉公安第十一分局長富公文華見於比年盜匪蜂起閭閻不安人民遭匪搶掠之事時有所聞又屆靑紗帳起恐生他變綁票搶掠頻見迭出故富局長每念一絲一粟果非民脂民膏悶稼穡之艱難悲憫民生之困苦每日必親率所屬巡邏檢查一次一盡警察之責而重治安云云

干覺先教委 竟因公受辱

日昨據八面城來人云六月二十六日八面城順城街村校校長黃鸞亭土城裏村校校長費執中合資在泗明軒晏請昌圖教委王覺先氏朝餐邀縣三校長劉紹周十四校長信鳴九及第七區長孫潤軒第九區長張烈勛第十區長郭松山等作陪飯罷飲茶之際突有孫鄉老即孫郁周乃張作霖時代召開鄉老會議之元勛同子孫傳習現任仁義村村長帶自警團三名偕同丁司令光顧泗明軒孫鄉老明知王教委同劉紹周等在隔壁室內飲茶乃以有意無意之冷言熱語謂王教委調查該村村校不應作花天酒地之應酬語帶鋒芒聽者刺耳王教委以孫鄉老任昌圖電話局長時曾有一面之認識乃出而解釋謂五家窩堡村校之停辦爰於新校址不敷佔用學額過少且係該教員張維新甘願暫改私塾故耳希望化除誤會奈孫氏父子有意尋釁無心全校未交兩言便滿口關東字王教委忍辱難耐反唇相譏孫傳習及團丁齊動手脚批王頰數下掌起顯暉打王頭手落腦背王教委爲自衛計因奪丁司令馬鞭將丁君之頭皮擦破手蓋大一塊丁之隨員見主帥頭已出血即加入戰團賴劉信爾校長等竭力攔勸孫歸商會王回縣三校而孫氏父子雖飽辱王教委一頓猶以爲未足施其半世武斷鄉曲之積威强迫警局派警捕拿王教委欲送昌圖處以輕微傷害之罪方稱其心幸得丁司令苦口最後勸止經劉信爾校長懇准孫鄉老强制在商會見面孫氏父子始允了事想孫郁周氏與劉教育處長交稱多頭既令王教委不明事體辦事稍差似應看劉君情面予以原諒何竟不念舊誼辱劉眾屬甚爲記者所不取焉聞王教委員於本月六日回昌而稟劉處長調查尹校長被控各節詳情後因受辱過鉅憂悶成疾現正呻吟床第間究竟有無危險容訪另誌此不過姑妄聽之姑妄記之略申不平之鳴云爾

青陽堡鄉團之 槍械被匪搶

本驛鐵道東青陽堡村距驛僅三里許村會謀自衛起見立村鄉自衛團以防地方治安不料忽於今日午二時許突來胡匪八十餘人尙未報字想亦不外小白龍悅江等邦忽將團院圍住開槍射擊該團丁等正値熟睡之際偶聞槍聲知有胡匪前來均起迎敵双方對擊約一小時餘匪衆兵少寡不敵衆而匪又都闖進院內竟將團丁郭林射死許永海身受重傷並搶去大槍五支洋炮二支匣槍一支子彈二百餘耗盡數搶去逃匿邊界山林中查此次搶去槍强似虎添翅堅負地方之責者迷謀善策肅清匪患云

錦縣

紅十字會已組成 防疫注射醫隊
分組赴各機關學校注射

近來時疫流行平津榆關虎疫甚烈以致死亡不堪勝數閱報端觸目傷心查虎疫之傳染迅速倘不積防難免不無延及錦邑之虞錦縣紅十字會有鑒於此趕速組織免費預防注射故近日到會注射者絡繹不絕每日可達三四百人之多足徵該會博愛施仁保障群生之至意倘錦縣由此虎疫不逞得免一方浩劫莫非該紅十字會之所賜也故誌之以觀厥後

新京參觀團 已離錦去黑

新京大同學院參觀團一行十二人於前日游錦參觀一切現已完畢結果美滿定於十七日午前十時乘一百零三次客車去打虎山轉赴黑山縣經錦縣公署已電知黑山縣公署準備迎接云云

遼陽

警局奉令查禁 左道各邪術

警務局奉令內開查現在新國成立伊始各事亟應調查俾資取法興革而正民習茲查近來各縣人民多有惑信左道邪術者緣因地方警察不知禁止以致以左迷信相沿成習而左道之徒因此得以乘機歛財危害民命自令到之日後仰飭所屬注意查禁等情該局遵令轉飭所屬着意查拿以滿治患而維民生云

警察分局奉令 調查兩事項

警務一分局長許少伯以此時疫病流行之際令該管界應注意死亡男女老幼之病因再四鄉遷來避難之民戶住址應詳細盤詰及遷入數目規定表式分發各時所長責令注意偵查塡表呈報以憑登簿用資考核並令將病死所用之藥方繳送來居俾於病者用劑是否合法誠恐人民隱諱不報致誤防疫大旨云

警局搜查長 查出永泰客棧
漏寫客人名簿

警務一分局搜查隊長孫惠忱于本月十六日晚率警查客棧至西街永泰店查有四人未寫店簿訊該司帳先生據稱該四人係本櫃斗房夥計當檢查支使賬亦無四人之名顯係支吾恐有窩匪等嫌疑且該執事又未在櫃遂將該司賬人及未入店簿之四人一并帶局偵查云

鐵嶺

省政府允准發給 賑糧二千餘石
縣署令各區長來城 討論如何分發災民辦法

鐵嶺縣公署前以五區連遭荒悍民不聊生請設法賑濟以維民生等情業奉省令准予由官銀號撥給紅糧二千石以資救濟縣署奉令後當即電令五區來城討論分發賑糧辦法云

縣署奉省令 防虎疫蔓延

省公署爲防止時疫流行起見乃於日前通令各縣組織防疫會以資檢查而免蔓延本縣奉令後已飭屬遵照云

縣政府匾額 改爲縣公署

鐵嶺縣政府改組縣公署以符法令等情已誌本報惟門首匾額仍用縣政府名義多屬不符乃於日昨鳩工重刻縣公署懸掛以符名實云

伊通

縣長臨場監視 商會選會長
楊田二君當選

伊通縣商務會奉令籌備選舉正副會長已誌本報今日十七商會懸旗結彩十時張金泉縣長偕同法團首領暨各界來賓入場由縣長監督之下各會員開始投票先選出陳濟川楊燕臣等會董二十名嗣由二十名董事內互選正會長開勳後嗣興當執事楊西峰以十二票當選爲正會長後又由十九名會董內以九票選銘記號財東執事田銘三爲副會長場中秩序井然選擧非常順利各來賓除向新任正副會長會董致賀外而張縣長復登台演說多時勗勉新任會長會董合衷共濟群策群力共肩巨任以資繁榮伊城爲目的等語甚多因而從略想楊田二君此後對本邑商業發展上定能擘劃一切云

通遼

官產經理處 業已組織成立

通遼縣本城自事變後友軍前來維持治安地面賴以安靖惟有舊軍閥之遺產無人經理日久誠恐荒廢殊爲非是本縣縣長董雲卿氏有見及此對於無時無主之官產必須負責有人以資管理而免荒廢聞已籌劃就緒在本城設立第一臨時無主官產經理處第二官產經理處地點在錢家店云

司法會議提案（八）

鈞部再由部派員秘密抽查以證高等檢察廳有無徇隱庶舊日錮所積習漸能剷除而司法前途亦可大放曙光矣是否有當仍候

公決

限制濫押實行法定保證金制度案　六月十六日提出

查刑事訴訟法第六十六條關於羈押被告限制基嚴原所以防止檢察官之濫用職權近查各級檢查官往往意氣用事不問案情輕重率意押致囹圄人滿管理難周應請申令各級檢察官切實遵守刑訴法第六十六條之規定非必要時不得屬押被告並須於押票內詳細聲明羈押理由交由看守所長按旬報部藉以考覈其擧明之理由是否正當并應一面切實推行保證金制度被告聲請時如非案情重大及有脫逃湮滅證據之虞者即應立予許可以資疏通監所而免累及無辜此案是否有當伏候

公決

紀錄書記官應受速記訓練案

查筆錄應當庭向被告朗讀此在刑事訴訟法第六十四條第二項設有明文規定必履行此種手續方爲合法否則爲違法而考其實際能行此種手續者實百不獲一誠以當庭朗讀殷繁時間倉促以國民紀錄不易完全故難當庭朗讀耳其於退庭後照狀或送案書依樣葫蘆而抄寫者已失眞接審理當庭自白之眞意等而下之或竟有積壓日久並不制作筆錄以致推檢急於結案僅憑自已心記之事實制作處分書起訴書或判決書而書記官於聲請再議或起訴或上訴時始照處分書起訴書或判決書摘錄一二數句了事卒使處分書起訴書或判決書內之事實與筆錄中所載之事實不符以此場合若謂處分書起訴書或判決書內之事實不實在而推檢安能憑空杜撰若謂係屬實在而筆錄內並無此項記載又之根據其結果遂致屢次發回續行偵查或更審以爲救濟然訴訟人則多受意外之訟累矣欲救此弊宜在京速設記訓練所一班六個月畢業招考中學校畢業生六十名畢業後分發各省各院廳在非辦公時間或夜間教練各院廳其書記官非以備將來調紀錄科或紀錄科書記官請假臨時代理如此辦法而不妨礙辦公又可增進書記官之紀錄能力追畢業後以速記方法制作筆錄從容不迫自無手忙顧此失彼之弊矣是否有當伏候

公決

嚴行取締吏警以保院廳名譽案

查法院承發吏職司送達傳票查封或扣押債務人之財產等事檢廳法警職司傳喚告訴人被告或證人及拘提被告或證人等事均與訴訟人易於接近其索賄舞弊之機會甚多院廳之爲人民所詬病者大半皆若輩階之厲也如查封動產一受債務人運動則故意遲延令其將貴重物品隱藏他處查封效力幾等於零拘提犯人一經受賄則縱之使去搪報不在家中或該處並無其人或與店保訟根勾串密報案情乘機向訴訟人敲詐彼此分肥致使對方攻擊訴訟進行遲滯者不一而足其弊大半由於吏警不限資格或出自上級長官交條或出自同事推檢及親友推薦有特不恐衆之月薪無幾承一務吏有月薪數元者法警有月薪二三元或竟無薪金者）不足贍養身家故敢從中作弊藉資糊口類此種情弊多由於各該長官監督之不嚴而素質不良實防之不勝其防勢非根本改組不足以正本清源擬請設立司法吏警養成所嚴定投考資格及較久之畢業期限而於該班尙未畢業之前其治標辦法則請通令各省兩長對於各院廳吏警派員密查並認眞考試一次其文理明順辦事可靠者准予留用其目不識丁法警多有不論字者犁名狠藉者勿論何人所應一律淘汰另招考有相當資格之人補充並加以訓練三個月每人月薪最低限度須三十元如果社會生活程度增高隨時准其加薪且永定爲例並請通令各級院廳嗣後吏警非經畢業考試不准任用永禁私人推薦即以吏警良否爲該管長官之責任則流弊或不至再見旣院廳名譽亦可以從此恢復矣是否有當伏候

公決

各省添設高等分院以便人民上訴案

查近年來人民進化權利思想日見發達而訴訟事件亦因之日見增加三省各縣雖未普設正式司法機關然尙有司法公署及縣知事兼理司法以救濟之唯高等分院之設置奉天全省祇有通化一處吉林祇有延吉依蘭二處黑龍江亦祇有綏化一處人民上訴諸多困難若非增加第二審上訴機關以資救濟案件旣不免積壓人民亦不免多受拖累擬請添各省舊道區內最低限度亦須添設高等分院一處況高等分院之組織與高等法院不同人員亦較高院減少經費自屬有限尤易舉辦本案是否有當伏候

公決以上最高檢察廳長李盤提議

瑣聞

△少婦被人拐逃

（營口）本埠八田地住有李世新者年五十許家道貧寒與人搭水爲生活其子媳于氏之性揚花素不安分在娘家時覺與伊父之友朱某發生關係熱度增高屢次擬乘機潛逃未得其便不料日前經于氏之父及宮某等暗中通氣朱某將于氏拐逃無踪矣迄今數日毫無音信李叟迭次向于氏之父要人于某硬說始終未見其女該李叟奈又乘家貧無力興訟乎空子媳被人拐逃憤急萬狀終日叫哭連天聞者無不痛罵云

△妻逃二年復返

（四平街）泰山木主人李金生之兒媳劉氏於三年前隨情人逃去被情人賣入窰娼已由劉家退回聘金雙方斷絕親誼今已三年矣而劉氏竟自已脫籍復回娘家經好事者從中撮合仍爲李某之妻於月前即鳳舊巢仍爲良人婦云

△稅員催貼印花

（四平街）廿七日午間有稅捐局巡員與肉床子爭吵正要將肉床子帶去罰辦忽又來一位年高之巡查雙方排解方才作罷而去蓋爭吵之原因係爲宰豬之稅票每一票要貼印花四角肉床子上以每票只宰一口豬豬價不過廿元原先貼一角尙嫌其多再要貼四角豈非更重因向稅員分辨致起爭端若非有老誠稅員起到肉床子則難免吃苦矣

△漏營業稅受罰

（四平街）本埠之營業稅此刻係按百分抽一徵收較前已經減輕一半但比省城之營業稅却是大差懸殊此乃是因地方之需要而定稅務之輕重與應納之國課固不可同日而語以惟本埠之商家却非常狎猾以偸漏營業稅爲能事每至上捐所納無幾此次上防之數日稅形減少收稅機關實在忍無可忍乃派員認眞徵查然查出數家造賬舞弊隨擬照章罰辦此時偸稅者方才着急現在各處托人懇求免罰但不知能否達到目的姑誌之以觀究竟

△商會購地未安

（四平街）道東商務會迄今亦未自建會所數年來積有存款數千元具在各大商號存放購地修築會所之議已早有預算先任胡會長亦借用會款中之一因自有街基甚多欲賣一段與商務會可以建築會所並可價清借款亦算一舉兩全日昨曾經開會討論但終以價値不合地點尤非適宜致行擱置而此事將來能否辦安抑或打消是則不得而知云

△蓋平設鍋施粥

（萬家嶺）熊岳城東南八道河南岔村貧民太多村上與公安局分所至蓋平縣長請求救濟貧民縣長無法由各村大家捐助紅糧若干村上與貧婦人一日二次紅糧粥飯每天上有八九百餘人各安與貧民知心云

△宣傳養蜂利益

（萬家嶺）蓋平縣熊岳城南靠山寨永業養蜂場有廖沙姓之利益爲普及民衆起見特印刷廣告前來本埠廣帖喜留民衆皆知養蜂之事半功倍而從事免費爲養蜂一群（即一窩）本年可分五六群約可得蜜五六十斤年底好時可得七八十斤得養黃金種蜂利益甚價出售云

滿洲中央銀行奉天分行廣告

開業年月　大同元年七月一日

業務要目　各項存款放款滙兌及普通銀行一切營業

總行所在地　新京長春

本分行及所屬支行所在地　本分行設在奉天省城大北門內并于哈爾濱吉林黑龍江安東大連開原營口公主嶺錦縣及國內其他各大商埠城鎭均設有支行

本分支行營業時間　自三月一日起至十月末日止每日午前九時開辦午後三時止辦星期六午前九時開辦正午十二時止辦自十一月一日起至十二月末日止每日午前十時開辦午後三時止辦星期六午前十時開辦午後一時止辦

先施雪花香

代理處　大連　洪順祥　協源茂
營口先施分莊啓

大贈送五千金

壽瘡

化痔靈良藥

主治內外痔漏便血脫肛結瘤生管腫痛奇癢流膿流水用之最良買吃藥一盒送上藥一盒價値一元外埠函購不加郵費說明書附郵票二分函索即寄

總發行奉天小南門裡鄭親王府胡同　季郁生寄廬

庚午醫院

本院新由德法藥廠購到大宗各種最近世紀新發明注射藥針確有特效治療花柳梅毒淋病横痃軟下疳及皮膚等症藥到病除立見功效絕無再發等弊今因市面經濟恐慌本院藥劑只收藥本以維持患者之困難及創銷本院藥之功效起見凡普通藥料如赤貧無力就醫者一蓋分文不取望患者諸君莫誤良機

診療科目　內外科　花柳科　皮膚科　產婦科　小兒科　眼科　耳鼻咽喉科　戒煙科

專門戒除阿片嗎啡白面各種中毒戒期迅速毫無痛苦根本解絕負責斷瘾保險戒除樓上病室清潔看護殷勤隨時入院價目極廉

院址奉天大西關上頭路南樓房　本院院長謹啓

森永糖菓

牛奶糖　咖啡糖　餅乾　果蜜糖　牌膳糖　牛奶　牛奶粉　茶葉　哥々粉　其他送禮品　各種糖菓　一概俱全

滿蒙總經理處

大連市雲井町二七番地

森永製品滿洲販賣株式會社

受信沙河口局私書函第六號
電話（賬房）九〇二一番　（華商部）九八八四番
略號　ダイレンモリナガ
振替　大連四二〇二番

電擔保款項代貝（電話二四〇三三）
話借買賣 丸洋行 大連市惠比須町三

願辦本報分社者鑒

逕啓者如有希望在本報未設分社之滿洲國各地及河北山東各縣與朝鮮新設本報分社者希直接向本報函商必當照章速與准許此佈
本報經理部啓

株式會社 正隆銀行

本店大連
頭取安田善四郎

消閒世界

賀久保博士在職二十五年

（六華 廣瀨 涉）

譜道官費廿五年、咽喉耳鼻極精研、學而不厭教無倦、醫國名聲冠世賢、

辻澤萬水曰、絕妙言說、能龢其人、筆有千鈞之力、可謂老手也、

賀久保醫學博士在職二十五年賦此以呈

（藝洞 小池 重）

桃李如雲華滿門、指南師道得君尊、春風秋雨眞如夢、二十餘年教育恩、

其二

師恩如海又如春、秘術醫方技入神、誰識多年教導力、英才何止三千人、

其三

醫人醫國始爲醫、一代師風後學資、堪羨稱觴今日宴、功成何必赤松隨、

其四

三十年前形影隨、回頭歲月幾遷移、憶君心似東江水、日夜西流無歇時、

辻澤萬水曰、文雅曠達、替述得宜、中有深厚之氣、

弔犬養首相

（瓢溪 守屋 眞朋）

矮軀瘦骨偉魁魂、奇智縱橫絕俗痕、聖鑑昭昭良宰相、忽於遭厄帝鄉昏、

辻澤萬水曰、能知木堂首相者、痛恨無限、

予之消遣觀

（壯魂 目沼水）

折盡淩雲皆淫逸・持身避與古人爭・

人生行樂耳！旨哉言乎、嘆良晨之易逝、哀美景之難留、而況秋風金谷、夜月烏江、富貴風煙、功名流水、嗚呼宮冷阿房、六王之社稷無存、臺荒銅雀、阿瞞之雄心已老、波光代謝、電影飛揚、亦安得利劍、斬斷名利之心、願普提、灑盡楊枝之水、則芸々衆生、得以脫離淪於夢裏、拔苦惱於塵寰、是所望焉、人生百年、原無三萬六千日之樂、則奔忙牛馬、碌碌風塵、情殊可憫、西人以晝夜經過、提出相當時間、以睡眠工作之外、有充分之休息、既事業之無荒、尤精神之足託、殊養生之善道也、惟外人消遣、多以體育著手、發達筋肉、或置身影院、以富感想、俱爲有益、比來世風奢靡、如江河日下、而迷其陷阱、隨在皆是、沸湯者、一意抓行、必失身於其中、靜之區、吾不知其果何用、？按消閒事業、本有例可稽、如孟德驕、爲之甚、爲歷代所僅、兵屯赤壁、破荊州下江陵、夜江心、猶有橫槊賦詩而月、軍事倥傯、尤多韻事之什、樂及時、固不可緩耳、則行太白博學豪飲、皆有足多、餘如古人以詩酒逸興、信然、然！今人則不然、戚戚於休咎、汲汲於得失、憂心勞形、疲於奔命、則猶幸可抽閒、稍餐息、則猶必聚賭尋花、飽眥將財之浪費、孤注一擲之時、每有親況當脾睨之念、敗德喪行、莫設於賭、傾產亡身、亦莫甚速於賭、猶美其名、或方城之消遣、或竹林之優遊、飫鴆止渴、一何可哀！

青樓行院、爲人肉之林、北里勾欄、皆沸湯焰火、桃花人面、牛鬼蛇神、驚其中者、沉迷罔覺、爲害之烈、幾甚於賭！近如時代昌明、皮毛化之同胞、誤解開放、結局之謬、皆有不忍言者、此殆人類失了解行樂爲何物、遂如不可收拾之幟、言之悚然！夫四民之人、具有本業、消閒之士、利用分陰、夙興夜寐、雖吾人之勤事、而勞逸均等、亦養生之要旨、此爲自然之世界、苟寄興之得方、尤吾生之贊助、所謂琴棋詩賦、儒者之清樂、清談薄飲、亦風流之雅事、若夫體育場、可以發達筋肉、圖書館可以增進學識、電影院可以陶情逸興、京劇場可以日開胸襟、餘如尋芳拾翠、曲水流觴、皆足以暢敘幽情、較之人間地獄、瘴海滔天、相去不可以道里計矣、一九三二、一三、七、

迷岸記（續）

（尹燦成）

端說周正、漸將現欵湊集安協、商酌長壽、先到關外置買田產、立業興農、以立永遠養命固本之策、以待施設完備、再携全家、就彼居住、長壽大悅、這天正是臬俟、秋天氣、木葉凋脫、雁已歸、凝結、惟見那青女素娥、朝夕扃戶之詩也、正是塞向道日周正、晚間浴後、因時不愼、爲寒氣所襲、立覺頭疼難堪、通體倦怠、外寒內熱、痛重異常、重衾不暖、通宵達旦、呻吟不休、傲得李氏母子、與這長壽、舉手無措、急忙邀請醫士王大德前來診斷、據其診得左寸心脈浮緊、右寸肺脈浮絃、左關心脈沉而絃數、右關脾脈沉而絃緩、右尺命門之脈、沉而絃滑、左尺腎脈、沉絃而弱、這醫士診罷六脈、又詳細觀察了一會兒形色、乃喝了一口粗氣道、按著這脈理評斷！這致病的根源、是在季夏之時中濕、當時未曾發著！今交孟冬、榮衛失調、湊理不密、偶因浴後、又感受了風寒、將這周身的毛孔紋路塞住了、致使寒邪外侵、熱氣內伏、發越不得、故而外表戰慄、內裏焦灼、通體倦怠、頭目不清、按著脈理立方投藥、汗出之後、當能減輕！斯乃脾腎虛弱、濕熱內伏、致傷元氣、外感傷寒、外感內因、二者俱罹、療斯重症當先治外感、而後治內因也、然而攻伐之藥、不敢猛下、爲其元氣已損故也、當先投之以補中益氣湯、微助以發表之藥、則外邪不再內侵、元氣不至受攻、自然通體暢適矣、惟以標本之要、不可不講！尤當不時的診察、謹防其傳經！於是凝神思索、執筆又立了兩箇湯先施之葛根麻黃湯、繼之以健胃固腎散、長壽仰求先生、暫留此幾日、代爲專治、先生笑而諾之、於是遣人持單撮藥、更函知國鈞安邦、著其請假回家侍疾、無何、二子咸已歸來、那前去撮藥之人、亦汗流浹背、喘吁吁的、跑得回來、如方煎飲、這周正飲藥之後、汗出稍甦、先生瀕去之之時、誠囑謹避風寒、閭家之人、莫不如命、侍之維謹、

呆生傳

（呆生）

有呆生者、不知何許人也、亦不詳其姓字、寄身於呆鄉、埋首於呆室、飲不擇泉、食不擇味、果蔬草木、隨意而飽、餔糟啜醨、隨時而醉、飽無定時、醉無定處、惟飢則呆食、渴則呆飲焉、時或呆如木雞、凝似泥偶、時或若蓬萊修眞、闡養氣、是生之呆立或呆坐也、有時放浪足跡、遊向無方、東皋西流、任意所之、或山顚凝目、或水濱洗耳、聽百鳥之清歌、視錦鱗之游泳、則爲生之呆遊呆視呆聽、而樂其呆樂也、若其引吭高吟、不知甚解、隨筆亂塗、無法無規、則爲生之呆書而呆讀也、若夫金烏西墜、玉兎東升、參商照戶、銀漢橫空、則酣雷大作、夢鄉方濃、南柯尋幽、黑里選勝、則爲生之呆睡而入於呆夢也、是生仕事而呆、仕時而呆、無所往而不呆也、鄉人有問之者、生何其若是之呆也、呆生曰、呆生之呆、固呆也、乃世之呆者、有尤甚於呆生之呆者、抑亦何其多耶、若彼世之競々焉、逐々焉、沐雨櫛風、披星戴月、困其四肢、疲其腦髓、其或貲積五嶽、財充北平、一旦撒手長辭、黃泉路上、空空如也、是亦何其呆也、至若伺候於權顯之門、奔走於形勢之途、輸資買爵、進諂求榮、處汙穢而不羞、觸刑辟而誅戮、老死而不悟者、是亦何其呆也、其或居高臨下、表正方、其或執法民、威振四海、乃寶官鬻爵、杜法貪贓、黷直陟奸、剝民利己、一旦淪桑事變、則罪拏刑妻、至死而不悔者、是亦何其呆也、是天下之呆者、豈止呆生一人之呆也哉、而呆生之呆、呆嬉呆遊、呆飲呆食、不呆榮利、不呆富貴、無險無憂、惟安樂是呆、此生之素志也、鄉人目生爲呆生、亦自認爲呆、呆時日、呆歲月、以至畢呆生、故因以呆爲號焉、

一九三二、七、十六、脫稿於呆室

古本金瓶槑

第四十回 寄法名官哥穿道服 散生日敬濟拜冤家（四）

且說那日是潘金蓮生日、有吳大妗子潘姥姥楊姑娘郁大姐都在月娘上房坐的、見廟裏送了齋來、又是許多羹果插掛禮物、擺了四張棹子還擺不下、都亂出來觀看、金蓮便道、李大姐、你還不快出來看哩、你家兒子師父廟裏送禮來了、又有他的小追薦道衣兒、嗔、你看又是小履鞋兒、孟玉樓走向前拏起來手中看、說道、大姐姐你看道士家、也恁精細、這小履鞋、白綾底兒、都是倒扣針兒、方勝兒、鎖的這雲兒、又且是好、我說他敢有老婆、不然、怎的扣捺的恁好針腳兒、吳月娘道、沒的說、他出家人、那裏有老婆、想必是備人做的、潘金蓮接過來說、道士有老婆、像王師父和大師父會挑的好汗巾兒、莫不是也有漢子、王姑子道、道士家掩上個帽子、那裏不去了、似俺這僧家、行動就認出來、金蓮說道、我聽得說、你住的觀音寺背後、就是玄明觀、常言道、男僧寺對着女僧寺、沒事也有事、月娘道、這六姐、恁囉說白道的、金蓮道、這個是他師父與他娘娘寄名的紫線鎖、又是這個銀脖項符牌兒、上面銀打的八個字、帶着且是好看、背面墜着他名字、吳什麼元、棋童道、此是他師父起的法名、吳應元、金蓮道、這個是應字、叫道、大姐姐、道士無禮、怎的把孩子改了他的姓、月娘道、你看不知禮、因使李瓶兒、你去抱了你兒子來穿上這道衣、俺們瞧瞧、好不好、李瓶兒道、他纔睡下、又抱他出來、金蓮道、不妨事、你抱出來、搖醒他、那李瓶兒眞個去了、這潘金蓮識字、取過紅紙袋兒、扯出送來的經疏、看見上面西門慶底下的同室人吳氏、旁邊只有李氏、再沒別人、心中就有幾分不快、拿與衆人瞧、你說賊三等兒九格的、強人、你說他偏心不偏心、這上頭只寫着生孩子的、把俺們都是不在數的、都打到贅字號裏去了、孟玉樓問道、有大姐姐沒有、金蓮道、沒有大姐姐、倒好一笑、月娘道、也罷了、有了一個、也就是一般、莫不你家有一隊伍人、也都寫上、惹得道士不笑話麼、金蓮道、俺們都是劉湛兒鬼兒的、比那兒不出材的、那個是十個月養的哩、正說着、李瓶兒從前邊抱了官哥兒來、孟玉樓道、拏過衣服來、等我替哥兒穿、李瓶兒抱着、孟玉樓替他戴上道髻兒、套上項牌和兩道索、號的那孩子只把眼兒閉着、半日不敢出氣兒、玉樓把道衣替他穿上、吳月娘吩咐李瓶兒、你把這經疏拿過阡張頭兒親往後邊佛堂中自家燒了罷、那李瓶兒去了、玉樓抱弄孩子說道、穿着這衣服、就是個小道士兒、金蓮接過來說、什麼小道士兒、倒好像個小太乙兒、被月娘正色說了兩句道、六姐、你這個什麼話、孩兒們面上、快休恁的、那金蓮訕訕的不言語了、一回那孩子穿着衣服害怕、就哭起來、李瓶兒走來連忙接過來、替他脫衣裳時、就拉了一抱裙奶屎、孟玉樓笑道、好個吳應元、原來撒屎也有一托盤、月娘連忙叫小玉拿草紙替他抹、不一時那孩子就磕伏在李瓶兒懷裏睡着了、李瓶兒道、小大哥原來困了、媽媽送你到前邊睡去罷、吳月娘一面把棹面都散了、請大妗子楊姑娘潘姥姥、衆人出來吃齋、看看晚來、原來初八日、西門慶因打醮不用葷酒、潘金蓮晚夕就沒曾上的壽、直等到今晚來家、經他遞酒、來到大門站立、不想到日落時分、只見陳敬濟和玳安自騎頭口來家、潘金蓮問你爹來了、敬濟道、爹怕來不成了、我來時、醮事還未了、道士有個輕來不弄到起更的、還要謝將吃酒、金蓮聽了、一聲兒沒言語、使性子回到上房裏、對月娘說、賈瞎子傳操、乾起了個五更、隔牆掠肝腸、死心榻地、兜肚斷了帶子、沒得絆了、剛纔在門首站了一回、只見陳姐夫騎頭口來了、說爹不來了、醮事還沒了、先打發他來家、月娘道、他不來罷、咱們自在、晚夕聽大師父說因果、唱佛曲兒、正說着、只見陳敬濟掀簾進來、已帶半酣兒、說我來與五娘磕頭、問大姐、有鍾兒尋個兒、我與五娘遞一鍾兒酒、大姐道、那裏尋鍾兒去、等我遞罷、你看他醉的腔兒、恰好今日打醮、只好了你、吃的恁憨的來家、又好個不來了、月娘便問道、你爹眞個不來了、

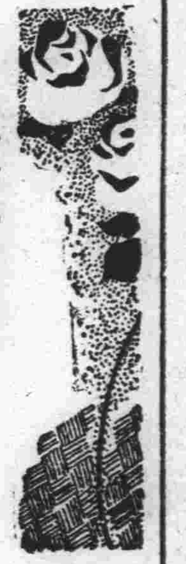

北游瑣記

（鳳兮）

一、北游之動機

事變以還、蟄居連埠、耳塞日封、殊覺鬱々、適在長友人、以事見招、又余書籍全部存於潘垣、急思取回、以便溫讀、遂於十四日晚快車北上、時大雨滂沱、天色黑暗、客皆昏睡、寂無聲息、惟電扇頻行搖動、凉風滿室、頗減遠征之苦、

二、到潘之小停

翌晨六時許抵潘、以與潘久違、遂降車信步一游附屬地、旋往德昌行作書致外舅、告己抵潘、又電王君、告夕刻抵長、繼往商埠北市紗廠、訪舊友劉李二君、藉叙契濶、二君因邀往日站小酌、並談潘垣近況、嗣於上午十一時半乘北上客車、離潘赴長矣、

三、車窗之眺望

南滿千里沃壤、四野綠雲、禾稼繁茂、物產豐饒、誠天府之國也、車窗憑眺、見農夫農婦、成群結隊、在田間工作、「鋤禾日當午、汗滴禾下土」誠堪爲此寫照、又遙見兒童、群裸浴於河中、時浮時沉、跳躍不已、殊饒興趣、以沿線之風景觀之、儼如身在桃源、不知世間尚有劉離之事也、

四、抵長之一夜

車於下午七時抵長、王叔鈺君已出迎於站前、乃同入其所寓之東發合旅館、此中滿日人間半、概爲新京政府官吏、余舊友居此者亦甚多、而前馬占山機要秘書之林鈞實君亦寓此、林君詼諧滑稽、爲極有趣之人物、當夜承友人等邀賞附屬地花事、覺其衣履樣式、與大連略異、而旅館中未見有串店流娼之蹤影、但聞於浴池中、可約流娼洗盆、此又與奉天不同之處、

五、翌日之大雨

抵長翌日、偏天公見妬、大雨終日、王君等皆赴院辦公、惟余一人蟄伏室中、殊覺寂寞、僕僕風塵、長途跋涉、本擬觀光新京、偏阻於雨、誠意料之所不及也、本日適警署查店、而旅館忘將余名載宿客名簿、因是執事經理等皆被叱責、亦彼等之咎由自取、中有華刑事潘君、爲旅順人（未完）

詞訟見聞錄

善亭雜俎（說部之二）（三三四）

董國華妻黨同惡

報打傷此最足令人不服者也、擡出葬埋不能一人負之而走、必有擡槓之人、宜傳案訊究、棺材買誰家之物、傳案訊究、係何匠人所造、亦宜傳案訊究、但聽原告一面之詞、朦朧作弊、草草了事、法律不容、請另開二審、提傳一切在案之人、訊究一切經過之事、徹底尋根、終必水落石出、並請撤銷原判、以伸冤抑而緝眞兇、謹呈

奉天萬芝堂藥店

葠茸 補腎丸

止咳 咳嗽藥

此藥專治男子先天不足後天虧損少年破身太早房勞過度腎虛腎寒精冷如冰不能種子陽痿不興興而不久夢遺滑精腦髓空乏腰痛耳鳴精神短少自汗骨蒸以及婦女經脈不調赤白帶下下元虛冷久不孕育等症服此藥添精種子壯陽補腎大有奇功每匣現大洋一元五角一打十五元半打八元整

專治男女老少諸般咳嗽不論年深日久虛損勞傷咳嗽吐血痰中帶血傷力咳嗽肺虛痰喘睡臥不安飲食少進內傷外感肺經不清此藥善能止咳定喘養血清痰能補能和能潤能散管保去根永不再犯立見功効每付現大洋四角五付一元八角十付三元五角整

總號奉天大西關中間路南 支號商埠北市場路北日本站大街路南 萬芝堂啓 本堂電話四一四三號

外埠代理

大連 華泰藥房 華西藥房 同德藥房 德新藥房 天德藥房

大連 康德記 普蘭店 義和堂 蓋平 恒術堂 海城 天馨齋 千金寨 福順增

旅順 德泰號 鳳城 乾德昌 安東 恒順慶 福興堂 成仁堂

安東 東發增 兄弟藥房 芝蘭芳 大孤山 安福藥房 營口 慶順號

外埠購藥郵費自備 本堂醫師宋子岐孔益忱應診

藥局必爲改良之先覺 苟有改良之可能韋廉士醫生

韋廉士醫生之藥品係醫藥科學所能期望之最佳者

凡試過韋廉士醫生藥局出品之人士類皆滿意而稱之爲第一靈藥此即古人所謂實至名歸也者請看下錄李君景揚之消息便知韋廉士醫生紅色補丸嬰孩自已藥片如意膏在其家中若何博得最佳之名譽李君係貴州鎭遠震興街裕昌祥布號經理其來書云『敝內自生小女瑞芳後體氣驟衰常患頭暈胃呆乳少至小兒保泉出世體乃愈虛不特無乳且病不能興時予因公私交慮亦覺憔悴非常胃訥銳減腰背痠疼屢服各藥均未生效後知韋廉士醫生紅色補丸之功試共服之無何內子竟能起床行走乳汁頓增予亦胃口轉佳精神若倍而續服若干瓶彼巳所患若失則壯建有若新婚一服乳足供兩孩之哺喂予則容顏紅潤辦事不覺疲勞斯丸之功不其大乎迨後小兒保泉偶患腹瀉面黃飢瘦啼哭不休予投以嬰孩自已藥片諸症悉愈身體復原此外予尚試濕如意膏覺其治療各種皮病一果然如響斯應由此觀之貴藥品均是第一靈藥也曷勝欽佩』

韋廉士醫生紅色補丸每瓶一元五角六瓶八元中國境內郵費不取嬰孩自已藥片及如意膏均是每盒七角六盒三元五角郵費亦免遠東總發行上海江西路四五一號韋廉士醫生藥局各藥房均有出售

君患肝火否 我有潤腸丸

肝火中燒・最易激怒・世人往往因小不忍而亂大謀者・實由於肝火

君有肝火否・盍服第威德潤腸丸以平之・藥料完全植物・質毫無刺激作用・日服二粒・肝氣不作・祝君前途更多勝利

價格低廉祇售兩角 第威德潤腸丸 各大藥房均有出售

虎疫蔓延區域漸擴大
警署組織防疫委員會
警署長為委員長區會長等副之
一方設法豫防並檢驗死後屍體

大連

西崗子警察署、因地處華人部落、不知注重衛生者、占大多數、是以易於發生疫病、尤以近日來管內愈趨猖獗、下級人極多之露天市場一帶、易於傳染、故對於該地之防疫上、更須嚴重、於十八日以來、便以露天市場為中心、對於行商人、並販賣飲食者、喚起彼等之注意、計將發生虎疫之露天市場、禁止行商、而店舖所販賣之不完全等飲食物、亦予以禁止出賣、一方更以三千斤石灰撒佈於管內之危險區、警察署員全部出動施行檢病並沿戶調查及消毒的清潔方法、更計劃撲滅蒼蠅、而對於野菜之消毒、以及飲食物之取締上、更須再增一層之嚴重、以防疫菌之散播云

關東廳衛生課、因鑑於由海上發生之虎疫、極其寥寥、故由二十日起、對於前次所禁止使用海水一層、解除禁令、而與此相反之陸上、日發生之虎疫、逐日增多、此際認有官民一齊同起防疫之必要、是以斷行設置防疫委員、王家店水源地之取締、以及屍體檢查等舉

一、防疫委員　以大連警察署、水上警察署、小崗子警察署、以及沙河口之四警察署長為委員長、組織防疫委員會、以官民一致協力防疫、委員長以署長擔任之、副委員長及委員、以滿鐵國際運輸等之運輸關係者、並區長公議會代表等、由署長選拔而依囑之

二、王家店水源地之取締

三、施行檢查屍體、依傳染病預防規則之第十四條早遞死亡屆埋火葬認可願之時、警察署審查之、對於消化器或病因不明等、如在虎疫預防上之必要時、附以檢便、以資檢鏡

因友在其宅突患虎疫
擡出遺棄郊外
被官查出捕去問罪
擬處一年間之徒刑

市內富久町九十九番地居民吳兆仁、乃一行商人也、偕其妻子同居於現在之住所、同夥修某現年四十歲、與吳相交多年、雖非患難朋友、但彼此亦堪稱莫逆、於十九日、修又照常赴吳家、期與吳友人閑談、豈知當此虎疫流行之際、傳染極速、修抵吳家未幾便覺腹中作痛、繼又吐瀉數次、因之不能行動、便臥於吳之床上、呻吟不已、在此時吳應本諸友人交情、或延醫療治、或擡送其家、以盡了義務、而吳本粗人、只知官廳取締虎疫極緊不顧友人之情、為免去連累計、見修之病勢遽烈時、連同妻子將修某擡出、拋於自宅西方之富久町百四十一番地、吳兆仁在自思以為修某喪身郊外、雖經官判明為虎疫、亦於己身無礙、雖然惟恐不死遺害將來、故又連往數次、以探究竟後經發見者報告、警署前往檢驗之結果、知為吳所拋棄者、目下修固死亡而吳有拋棄罪、且值虎疫時易於傳染他人、故將吳拘於本署、將予一年之徒刑、望一般市民無論親友、若不幸患虎疫時、速報當轄之官廳、勿效吳之不義云

小崗警署長
大場氏拜訪

小崗子警察署長、關東廳警部大場春吉氏、於二十日特到本報及他機關、行新任之拜訪禮云

發生虎疫之一帶
遮斷交通五日
大連全市幾乎無處無患者
尚有夫死妻亦被染而死者

市內武藏町十三番地馬車夫于允和年卅二歲、於十八日午前九時得病後、吐瀉數次、以虎疫患者、送於療病中等情、後經醫師之診斷、結果判明為疑似虎疫、後又仍在檢鏡中、至十九日午前八時始判明為眞性虎疫、大連署衛生係、以其得病之家、必有餘菌、到處撒佈、因之除在其家大消毒外、並將其附近遮斷交通

因患眞性虎疫而死亡之市內東鄉町四十五番地王積立、其妻孫氏現年五十九歲、當夫得病時因、念夫妻之恩愛、日夜不離夫之左右、親自看護、不料夫死後、復被疫菌所傳染、臥床不起、而思新亡之夫、復憂自己之病、蓋恐患夫同樣之虎疫、至十九日午前九時許、果判明為眞性虎疫、目下收容於療病院、聞王之一家五口、將不免全部患疫、甚是危險云

市內西崗街五十七番地裁縫匠李和平、自十八日午後七時得病後、西崗子警察署、即時送於療病院、又西崗子管內露天市場三區東四十二番地金物商董牛氏四十歲、亦於十八日午後二時患病、兩者經西崗署送療病院檢鏡後、至十九日午前七時皆、判明為眞性虎疫

此外如市內榮町一番地發現之屍體、及市內大龍街五十六番地王壽田二十八歲、及宏濟街九番地三號娼中妓女花小英等、送入療病院後至十八日夜、皆判明為疑似虎疫

原籍山東省蓬萊縣現在市內東關街七十二番地張振祥年五十歲、於十九日午後四時由西山會馬欄市其兄張彥處工作反回、行經中途、突覺不安、至二十日午前一時、便臥床不起、後經報告官廳檢驗、有疑似之點、於午前十一時、收容於療病院、以資檢鏡、而免傳染

原籍山東省牟平縣、現在市內橋立町十二番地十二號娼寮中苦力王秀峰現年五十三歲、於數日前訪其友人鄭尚洲、於返宅後至二十日午前一時、突然患病、吐瀉數次、經醫師診斷之結果、為疑似虎疫、收容於療病院中矣

市內東鄉町四十五番地王孔氏現年五十二歲、數日前其夫患虎疫、因醫治無效而死亡、當夫在時孔氏親自侍奉、夫死後已亦傳染、至十九日午前〇時三十分、已診定為眞性虎疫云

市內入船町一番地崔元江、現年四十二歲、患病後閉門不出、蓄免被檢疫者發見、後經檢病員在其宅撒布石灰中發見、至二十日午前九時於療病院中診明為眞性虎疫云

有原籍現住所皆不詳細之謝永海、現年四十歲左右、于十八日午後一時、自遊行於市外之石道街、正行中突然患病、當即倒于路上、後經報告當管之派出所、送于療病院、至二十五日午前判明為眞性虎疫

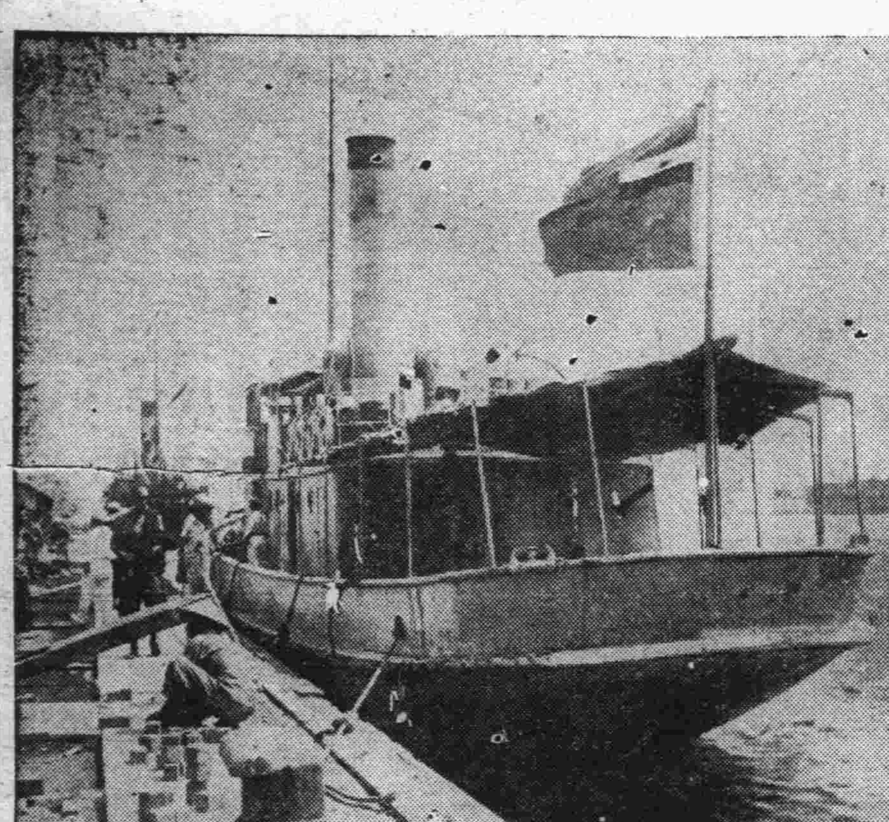

停泊於大連埠頭之滿洲國軍艦靖海號

滿洲國軍艦即砲艦靖海號、於十八日午後八點、自營口出發、於十九日初入大連港、艦長李文奎氏以下船員三十六名、施行檢便後、於二十日午後方行進入埠頭、停泊於埠頭之第二十四番、該軍艦初入大連港之任務、係因滿洲國漁業商船保護總局、於日光商會新購之乃木丸、該軍艦為護送該船而來者云

新到元青鐵機紗　香港烤紗
一律照碼　八扣
大連　西德泰　電話六四五九

三浦氏赴任
稅監督副長

大連民政署前財務課長、三浦靖氏任滿洲國奉天稅務監督局副局長、於十九日午前九點、由大連出發赴任矣

八月一日起改
滿洲太晤士
邀閱太晤士社長之宴客

由井濱權平氏、經營之遼東太晤士、於八月一日起、改稱滿洲太晤士、特於十九日午後六點、設筵於淡月、招請各報及雜誌社、主腦者二十餘名、歡談暢飲、以謝平素關顧云

鞠永業刑事
母堂逝世
二十二日發引

西崗子警察署司法刑事鞠永業君之母堂、現年四十二歲、因患宿疾多年未愈於舊曆本月十六日逝世於自宅之市外三春柳、聞定於舊曆二十一日開吊二十二日發引、鞠君久著交際、往吊者當不乏人

中央市場改組案
委員會已通過
待開六十一次市會續會
通過與否市民頗為注意

大連市會對於大連中央卸賣市場改組為市營單一制市場案、由特別委員會將補償費十二萬二千三百四十五元、由大西委員之案、減少為六萬三千四百元、比及七月十四日、又開特別委員會、正值小川市長及特別委員安慈民氏缺席、對此補償金問題繼續開始審議、少數之意為相川案、將原案之十二萬二千三百四十五元、將北支那青果會社之補償金減五千元、場外取引人減少二千元、共計減少七千元

則決議補償費為金十一萬五千三百四十五元同時決定分為三年間分別支付之、即市於補償費中、先交十萬元、下餘之一萬五千三百四十五元、分為三年交賦等、則此中央市場補償費之特別委員會、乃行終了

對于此案之大連市會、基於特別委員之案、當即日開會、然而因此中央卸賣市場問題重大、故第六十一次、市會續會之開會日、一時似尚不能開會、而各派市會議員、亦均重大視之、同時均在暗中模索、近日大內市會議長亦在繼續活躍中、現在對市場改組案之通過與否、此第六十一次市會續開之、不但與小川市長及市理事者間有責任問題、即市會議員亦均有相當之責任、茲當此重大市會續會開會之前、各派市會會議員、均頗呈緊張氣象、故此第六十一次市會續會之開會、大連市民對之頗有注意之價值也

據前此開會出席之特別委員安慈民氏、所談之市場改組問題、其大意如下

中央卸賣市場之改組問題、特別委員會之通過後、於第六十一次市會續會席上尚有問題、即如原案通過、彼卸賣人方面、是否即刻承認修改補償費之數字、倘卸賣人方面堅不承認、則更當成為難問題、或市理事者方面對於卸賣人方面、亦有諒解、則此問題即可迎刃而解、否則必尚得擱淺、則此大連市會之多年懸案仍不能解決、故市理事者及市會議員間、並大連市民、對此問題、現均多為之杞憂云

因家貧無以為炊
善士慨允接濟
助洋廿元並語每月領取
麗會長之善舉可風

韓秀然者、原籍山東省福山人、現年六十二、歲家族現住市內沙河口黃金町、百二十五番地、彼則在市內西崗子新振記阿片小賣所充當司帳人、月收十餘元、其妻於十六日至西崗華商公議會嘆稱、因家庭困窘、勢將斷炊、請恩典接濟、緣全家、共為長男肄業於旅順高等公學堂來春畢業、次子自公學堂畢業後、即患咯血症、在家療養家無恒產、素無積蓄、全家老少祇靠年逾之老夫一人擔負、且月中收入寥寥、自給尚有不足、安能贍養妻小、供給療養諸費、平日全家生活、僅恃長媳針黹所入、苟延支持、年來因二兒有病、家中所有、幾乎全部典賣、充當療病之費、而長媳忽於本月十日臨盆、乃不得不停止女紅工作、因之家中覺發生斷炊事、自長媳臨產後、家中即無米粒下鍋、每日祇得求親告友沿戶募化、以充買米之用、一飢固可支撐、百飽誰肯久供、長此以往、殊非久計、思維再三、仰求會長體恤、接濟、則全家必永戴大德云云

麗會長以其情況、實堪憐憫、親其態度、尤非詐者流、但亦不能遽允、為慎重計、作日特派該會書、記親往調查所得各情形、確與所說各節相符、二十日會長又將該媼招至公議會、詢其家中生活費、每月能需若干、據答云每月須二十元左右、便可維持、麗會長當時慨然解囊助小洋二十元、並允截至來春、其子畢業為止、每月親身援助全家生活費小洋十元、囑令該媼每月末至公議會、或福順義領取、麗會長一方面又向宏濟善堂經理接洽、以期有所補助、想該堂當然必予同情、麗會長此種善舉足證素日碑載炯之慈善為懷、見義勇為者、話不虛傳矣

乳頭窒死小兒
謝守章家之大不幸事
一般為母乳兒者注意

市內仲町七十四番地居民謝守章、現年二十九歲、在民國十九年五月中、與傳姓女結婚、妻年十七歲、謝固貧民、自充油漆工人、月中所得、足能贍其妻、故一家數口、極其圓滿、夫妻間和氣非常、至本年四月中、生產一子、乳名謝鏝成、正在懷抱、全憑母乳以果腹、至十九日午後十時許、夫妻同床就寢、而幼兒當然在母之懷、至十二時後、幼兒飢餓突鬧不已、乃母便以乳與食、小兒得乳後、大饜不已、在此吃乳間、其母竟酣然睡去、豈知乳頭恰在兒之口中、小兒力微、不能推拒、因之卒被乳頭窒死、至二十日午前六時之清晨、其母突由夢中睡醒、展目視之、則其懷中之親生子、早已絕命多時矣、始知被乳頭窒死、於二十日午前十時許、報告沙河口署檢驗後、令其掩埋、望一般愛子女之為母者、對於幼兒之吃乳時、特別注意云

徐香圃氏
新宅落成
親友豫致賀

前西崗華商公議會長徐香圃氏、前在市內蓬萊町新築居宅、現在工程已竣、準於舊曆六月二十六日喬遷、徐君交際廣大、目下一般親友咸在西崗新昌號籌備紀念品、屆期前往慶賀者、當不乏人

高公與黑猫
作籃球比賽
在工專籃球場

旅順高等公學校籃球隊、函約大連黑貓籃球隊、定於七月二十一日之（星期四）午後五時、假伏見台工專學校籃球場、作初度之友誼籃球賽、望球迷諸公親往觀場以飽眼福

法院事項

△勝　訴▽

△原告　吳文彬被告許忠仁外另一名請求貸欵金一百零四元原告勝訴（六廿五）

君能察見皮上之黴菌乎

病菌太太『啊此處有一塊很好破裂的皮膚』　病菌先生『好極了我們可以移殖那裡播育千萬子孫』

肉眼所不能見者顯微鏡都能呈露無遺雖無病之皮膚亦有億萬黴菌棲集其上君勿以此為異但要知道假使這皮膚偶然割破灼傷擦損或蟲咬那黴菌即便鑽入發生傳染所以必須常備如意膏以對付此皮膚偶然之傷損如意膏殺菌力偉而却能舒適地止痛寧炎且不特善療皮傷抑亦善治皮病凡疹癢疥癬熱瘡趾瘡無名腫毒均奏神効蓋最新科學發明之療膚專品也各藥房均有出售

或直向上海江西路四五一號章廉士醫生藥局購取每匣七角六匣三元五角郵費不加

SHE-KO　如意膏

感謝張丕揚先生之妙手

鄙人夙患失眠症精神療亂纏綿數日困苦非常以致身體衰弱雖經中西醫治毫無効果大有一蹶不振之勢幸經友介紹名醫張丕揚君遂即前往就療一經診治服一藥而厥疾霍然足見醫術高明果然回春妙手近在西崗街電車站路北開設成春藥房採選上等藥材炮製雷公傳法咀片之精良無出其右鄙人無以為報除登報鳴謝外爰贈銀盾一座聊表微忱耳

西崗　復戍銀樓　主人　畏衍綸啓

大連市西通六十四番地
王仁眼科醫院
電話六七五二號
地址在常盤橋西廣場電車道中間路北便是

新添羊肉廣告

樓上內外修繕注重衛生完善清涼夏期飲料水冰ビール サイダー套菜便席山珍海味俱全宴會定席侍奉慇勤味美價廉敬請諸君不惜玉趾光臨嘗試不勝歡迎

星個浦中門　三陽樓菜館　電話九八八一

大連銀行簿記講習會函授部招生

宗旨　普及新式簿記減少社會糾紛俾學者以最少之金錢休息之時間養成各大商店急需之人才為宗旨
資格　高小畢業或服務商店具有同等學力者均為合格
詳章　函索附郵二分即寄
學費　全期國幣十圓講義費在內
畢業　自入學日起三個月畢業
報名　自七月廿日至八月廿止
學額　五十名額滿不收
會址　大連西崗得勝街六八番地

織布機

織大布花旗　斜紋坎布　提花手巾機　各樣式俱全　請駕參觀　函詢亦可

奉天日站富士町八番地
中東貿易會社
電話（日本）長二〇二五番（滿洲）四四五五

岐山醫院
醫師楊鳳鳴
電話四一六五一

小兒科專門
池田醫院
大連市西廣場
電話六三六五番

家庭教員待聘

今有某君係河北法商學院畢業現願擔任家庭教員如有聘者請向大連西崗得勝街銀行簿記講習會通函接洽可也

土木建築材料
德興砂石廠
電話二〇八六番
香爐礁東海岸

新設　奧町分院　電話八五一〇　七六七九

大連小崗子
博愛醫院
電話長五四六七　一六八〇九

各科診療　入院隨意

健康相談　骨折脫臼　電氣治療
各種肛門病　驗血檢菌　阿片嗎啡癮治療
齒科技工　普通異常分娩　（愛克斯）光科

院長　孟天成
副院長　日沖飛那

神數書（優待券）

啓者鄙人收藏之神數一書人頭為指迷津起見乃願公諸同好得此書者即知其眞實不必費巨款不多獲益不少一冊只金大洋壹圓五角（郵費加二）郵票不收如附此券不加郵費且贈延壽藥言一冊以示優待惟來信須掛號多購者函商可也

（通信）奉天八王寺東李家園五六號陳宅
立達氏謹白

介紹儒醫姚明甫

診治傷寒瘟疫吐血便血血崩痨病小腸疝氣疳痘推拿小兒等症如有上述之病症速請姚君診治無不手到病除特此登報介紹

介紹人　張本政　藍少齋　劉臨閣　杜友棠　王幹臣　千彭年

大連市浪速町六番地
增盛藥房
呼出電話八七二五

安全之大王
生命財產之保護

馬賊、強竊盜室內暴行、不法侵入等、絕對能防止之警報裝置也

募集特約店（各市只限一名）
希望者送郵票（一日本郵票）參分郵一枚內容說明書即寄

募集外交
只於大連市內辦理事宜
有希望者午前中來談

大連市西通三十五番地
安全商會

經濟

海外銀塊果步疲 金市極其冷淡

英美滙兌忽呈提漲

（上海廿日電訊）海外銀塊不出所料、果然步疲、然而英美匯兌漲價、與熱河方面空氣緊張、一般多有顧及、不肯伸手、金市極其清冷

英、美匯、正金空外國銀行存、八月美匯安二九弗四分三、十月英滙安八便士銀八分、大連帮未見出動、東滙、銀行實價九三買價九二二分、始終未動、收盤時正金實價改爲九二八分五

上海金業交易所自本日起至八月二十日、午後二時半開盤、四時下市午前照常云

中旬豆餅生產量 較上旬增加

大連油房聯合會七月中旬豆餅生産額十八萬二百枚比上旬增加一萬四百五十枚茲將各日產額列表如左

	生產額	工場數
十一日	一六、〇〇〇枚	七
十二日	一六、〇〇〇	八
十三日	一六、〇〇〇	七
十四日	一五、二〇〇	七
十五日	一八、〇〇〇	八
十六日	二四、〇〇〇	一〇
十七日	二一、〇〇〇	八
十八日	二一、〇〇〇	八
十九日	一六、〇〇〇	八
二十日	一七、〇〇〇	六

公司註册費 實廳規定新則

奉天實業廳廳長徐紹卿氏、近將省內各縣境內公司註册費、重新規定辦法、通令週知、計能如下、（一）資本金在五千以下者、註册費十五元、（二）資本在一萬元以下者、註册費三十元、（二）資本在三萬元以下者、註册費四十五元、五萬元以上者、下者六十元、（二）資本在十萬元以下者、註册費一百二十元、八十萬元以下者、一百五十元、（一）資本在一百萬元以下者、註册費一百八十元、二百萬以下者三百元云

比荷及盧森堡三國 減低關稅協定

三國代表十九日已簽字 本相互主義求他國參加

（日內瓦廿日電訊）爲首先撤廢歐洲關稅障壁、前此和蘭比利時盧森堡、三國所訂之相互漸進的減低關稅協定十九日已由三國代表簽字矣、此係於相互主義之下、求他國參加云

房價及物價 平抑之辦法 將開會討論

奉天市公署市長閻傳紱氏、前見公民受一般之兵匪擾亂、金融吃緊、致衣食住三者無着落、市長以慈悲懷念、特行頒發佈告、平抑房價、以資根本救濟、更令各分駐所認眞調查、是否落價、以免惡房閥、從中作梗、近日以來、懲罰房東、延不落價之事、日有數起、然房閥所執之理、不外房捐未平、抑粮米飲食物品未平、徒事平抑房租亦杯水車薪無濟於事、是以於月之十八日、市長將召市商會人員討論平抑飲食物品之辦法、以資次第平抑、而免人民倒懸云云

美國對華貿易 五月份及一月以來之累計

（華盛頓廿日電訊）據美國商務部發表、五月中美國對華輸出額如左（單位千弗）

往中國本土	三六五二
往香港	七七三
往關東州	一二一
總計	四五四六

一月以降累計

往中國本土	二七、九八四
往香港	四、二六二
往關東州	四七三
總計	三二、七一九

舊貨幣整理辦法及 新舊幣換算率 市署奉令公佈週知

奉天市政公署奉省公署令、規定舊貨幣兌換辦法、乃佈告商民週知、茲將佈告原文及辦法覓誌於下

爲佈告事案奉、奉天省公署訓令財字第六一四號內開、爲通令事、本年六月二十八日、奉財政部第三十五號令開、貨幣一圓對舊貨幣算率、定七月一日施行、急速通令所屬、一體知照、其換算辦法以東三省官銀號現洋兌換券一元、（除天津券）邊業銀行現洋兌換券一元、（除天津券）遼寧四行聯合準備庫現洋兌換券一元、東三省官銀號奉大洋匯兌換券五十元、公濟平市錢號銅元票六十元、東三省官銀號哈大洋票蓋有監理官印之紙幣壹圓二毛五分、吉林官銀號哈大洋票蓋有監理官印之紙幣壹元二毛五分、黑龍江官銀號有監理官印哈大洋票壹元二毛五分、邊業銀行發行之哈爾濱大洋票有監理官印者壹元二毛五分、吉林官帖五百吊、吉林小洋票五十元、吉林大洋票壹元三毛、吉林官帖壹千六百八十吊、江省四厘債券十四元、江省大洋票一元四毛、均准兌換新貨幣一元、等因奉此除分令外、合亟佈告、仰即一體遵照此佈

教令第　號

計開

舊貨幣整理辦法

第一條　從來流通之鑄幣及紙幣、除依本辦法所定外、自本辦法施行之日起一切禁止流通

第二條　從來流通之左列紙幣於本辦法施行後滿二年間照一定之換算率與貨幣法所定之貨幣（以下單稱新貨幣）有同一之效力期間滿了後失其效力

（一）東三省官銀號發行之兌換券（不含天津券）
（二）邊業銀行發行之兌換券（不含天津券）
（三）遼寧四行號聯合發行準備庫發之兌換券
（四）東三省官銀號發行之滙兌券
（五）公濟平市錢號發行之銅元票
（六）東三省官銀號發行之哈爾濱大洋票
（七）吉林永衡官銀錢號發行之哈爾濱大洋票
（八）黑龍江省官銀號發行之哈爾濱大洋票
（九）邊業銀行發行之哈爾濱大洋票
（十）吉林永衡官銀錢號發行之官帖
（十一）吉林永衡官銀錢號發行之小洋票
（十二）吉林永衡官銀錢號發行之大洋票
（十三）黑龍江省官銀號發行之官帖
（十四）黑龍江省官銀號發行之四釐債券
（十五）黑龍江省官銀號發行之大洋票

第三條　前條之換算率以財政部令定之

第四條　從來流通之奉天省十進銅元於本辦法施行後滿五年間與新貨幣一分青銅貨幣有同一效力期間滿了後失其效力

第五條　第二條及第四條所揭之紙幣或鑄幣由滿洲中央銀行總分支行依第三條或第四條以新貨幣兌換之

第六條　中國銀行及交通銀行以其現在所已發行之哈爾濱大洋票額爲限度得通用之但須遵照政府之命令在本辦法施行後五年以內收回之

第七條　關於在熱河省內流通之鑄幣及紙幣另定之

附則

本辦法自大同元年七月一日施行

新舊貨幣換算率

財政部令第三五號

茲按照舊貨幣整理辦法第三條、舊貨幣對於新貨幣之換算率、規定如左、合行公佈仰即一體遵照、此令

一、東三省官銀號發行之兌換券（內不含有天津券）對於新貨幣一元一元
二、邊業銀行發行之兌換券（內不含有天津券）對於新貨幣一元一元
三、遼寧四行號聯合發行準備庫發行兌換券（內不含有天津券）對於新貨幣一元一元
四、東三省官銀號發行之滙兌券　對於新貨幣一元五〇元
五、公濟平市錢號發行之銅元票　對於新貨幣壹元六〇元
六、東三省官銀號發行之哈爾濱大洋票（有監理官印）對於新貨幣壹元一二五元
七、吉林永衡官銀錢號發行之哈爾濱大洋票（有監理官印）對於新貨幣壹元一二五元
八、黑龍江省官銀號發行之哈爾濱大洋票（有監理官印）對於新貨幣壹元一二五元
九、邊業銀行發行之哈爾濱大洋票（有監理官印）對於新貨幣壹元一二五元
十、吉林永衡官銀錢號發行之官帖　對於新貨幣壹元五〇〇吊
十一、吉林永衡官銀錢號發行之小洋票　對於新貨幣壹元五〇元
十二、吉林永衡官銀錢號發行之大洋票　對於新貨幣壹元一三〇元
十三、黑龍江省官銀號發行之官帖　對於新貨幣壹元一六八〇吊
十四、黑龍江省官銀號發行之四厘債券　對於新貨幣壹元一四〇元
十五、黑龍江省官銀號發行之大洋票　對於新貨幣壹元一四〇元

附則

本令自大同元年七月一日施行之

財政部總長 熙洽
代理部務次長 孫其昌
市長 閻傳紱

商情（廿日）

本埠特產

▲大豆（單位厘）

月限	開行	最高	最低	散行
七月末	五二〇〇	五二一〇	五一八〇	五一八〇
八月末	五二七〇	五二七〇	五二四〇	五二四〇
九月末	五三〇〇	五三一〇	五二七〇	五二七〇
十月末	五三二〇	五三二〇	五三一〇	五三一〇

所成數 百四十八車

▲豆餅

月限	開行	最高	最低	散行
九月限	一六五五	一六五五	一六四〇	一六四〇

所成數 一萬五千枚

▲豆油

月限	開行	最高	最低	散行
八月限	一四三五	一四四〇	一四三五	一四四〇
十月限	一四六〇	一四六〇	一四六〇	一四六〇

所成數 二千箱

▲高粱

月限	開行	最高	最低	散行
七月限	一二〇〇	一二二〇	一二〇〇	一二〇〇
八月末	一二五八〇	一二五九〇	一二五六〇	一二五六〇
九月末	一二六八〇	一二七〇〇	一二六八〇	一二六九〇
十二月末	一二七八〇	一二七九〇	一二七八〇	一二七九〇

所成數 八十八車

▲包米未安

▲現貨前場

混保大豆（帶皮／不帶皮）	五二六〇	……	五二六〇
普通大豆（帶皮／不帶皮）	五三三〇	三十車	五三三〇
豆餅	一六〇〇	十車	一五八五
豆油	一四二五	一萬六千枚	一四三〇
高粱	二三七〇	三千箱	二三八〇

包米 所成數 三五五〇 七車
所成數 三五五〇 五車

本埠錢鈔

月限	開行	最高	最低	散行
近期	八〇二五	八〇三五	八〇〇〇	八〇一五

出來高 近期百十五萬圓

▲現貨交易

	銀對金	銀對洋	金對洋
九時	八〇〇〇	一二三五五	一五四五五
十時	……	一二三五五	……
十一時	八〇一〇	一二三六〇	一五四一〇
十二時	八〇〇〇	一二三六〇	一五四五〇
二時半	八〇一五	一二三六〇	一五四二〇
三時半	休市		

所成數 銀對金 四萬二千圓 銀對洋 一萬二千圓

電報滙兌

倫敦銀塊	一六片八分七
同前場	一六片六分五
紐約銀塊	二六仙四分三
孟買銀塊	五四留比二分二
英美滙兌	三弗五五仙八分五
美日滙兌	二七弗五〇
中美滙兌	二九弗六分五

▲印度棉花

奔哥爾	一五〇留比
布牢其	一八三留比
奧姆拉	一六八留比

▲美棉

七月	五仙八五
十月	五仙七三
十一月	五仙八七
十二月	六仙〇二
一月	六仙一〇
三月	六仙二三
五月	六仙三五

▲匯豐掛期

日匯	九五兩〇〇〇
英匯	一志七片七五〇
美滙	二九弗二五〇

▲上海標金

開行	七五〇兩五錢
最高	七五二兩〇錢
最低	七四九兩二錢
收盤	七五〇兩七錢

▲上海外匯

日滙	九三兩〇〇
買	九二兩五〇〇

商品市場

▲英滙

賣	一先令八片〇〇〇
買	一先令八片〇二五

▲美滙

賣	二九弗六七五
買	二九弗七五〇

▲神戶滙兌

日 賣	二七弗二分一
買	二七弗四分三
正午 賣	二七弗六分八
買	二七弗六分二

▲大阪三品

限月	前場開盤	後場收盤
七月	一二七一〇	一二七七〇
八月	一三〇〇〇	一三〇五〇
九月	一三三九〇	一三三三〇
十月	一三三九〇	一三三五〇
十一月	一三四九〇	一三四七〇
十二月	一三五九〇	一三五五〇
一月	一三六九〇	一三七〇〇

▲大阪棉花

	開盤	收盤
現貨	三二、一〇〇	三二、一〇〇
定期	三五、一〇〇	三五、一〇〇

▲大阪期米

	開盤	收盤
現	二三、一六	二三、八五
中	二三、六一	二三、七八
期	二三、六六	二三、三〇

▲東京期米

	開盤	收盤
現	二三、五五	二三、七二
中	二三、九五	二三、一七
期	二三、一〇	二三、二四

▲仁川期米

	開盤	收盤
現	二〇、……	二〇、八一
中	二〇、……	二〇、〇〇
期	二〇、……	二〇、九〇

▲神戶豆餅

▲橫濱生絲

北地行市

▲印度麻袋

限月	前一節	前二節
七月	五三六〇	五三〇〇
八月	五二一〇	五二三〇
九月	五二一〇	五二三〇
十月	五二〇〇	五二一〇
十一月	五二〇〇	五二一〇
十二月	五二〇〇	五二〇〇

綠紅袋	二四留比四分一
舊紅袋	二六留比六分三
滙兌行	一〇四留比〇分〇

▲大連股票

五品期	三一〇	三一〇〇
豆新期	……	……
錢鈔期	……	……
五品期	三〇〇	一七一〇
豆新期	……	……
錢鈔期	……	……

▲哈爾濱（大豆）

八月	一三三五	一三一〇
九月	一三〇〇	一三〇五
十月	一三五〇	一四〇五

▲哈爾濱（小麥）

八月	一四八	一四八〇
九月	一五一	一五一五
十月	一五二	一五二五

▲奉天（奉票）現貨 八一〇

▲奉天（大洋）

現貨	一七三〇	一三六〇
定期	一三六〇	一三六〇
高	一三六〇	一三六〇

▲開原（大洋）

現貨	一七四〇
定期	……
高	……

▲安東（鈔票）

現貨	一一〇
匯兌	九兩五
定期	一〇六
高	……

各地發送量

△開原 大豆	一四車
高粱	三車
雜穀	一車
▲公主嶺 大豆	五車
高粱	……
雜穀	……
▲四平街 大豆	三五車
豆餅	……
雜穀	一七車
▲長春 大豆	七五車
雜穀	七車

大連到貨量

大豆	一二九車
高粱	二車
豆餅	……
雜穀	七車

肺病之新治療法

以前肺病爲不治之疾者、已屬過去之夢、茲有適當之療法、必能治癒無疑、是蓋無論何人所不能否定之事實也、然歐美諸先進國、以其治療法及豫防法之完備、故肺病患者年々減少、顧我東洋如中日兩國、反年年增加、雖由於風土氣候之關係、亦以其療法之不完全使之然也、今舉世界各大都市中肺病患者之統計如左

中國北京	人口百萬人中	肺病患者	五六〇九
日本東京	仝	仝	四六八二
俄國俄京	仝	仝	四五五四
德國伯林	仝	仝	三三九五
英國倫敦	仝	仝	一九八〇
美國紐育	仝	仝	一七五五

由是觀之、我中國爲世界上唯一之肺病國、年々犯於斯病者不知凡幾、是由地勢使然以其烈風而砂塵多、加以天氣乾燥、故患呼吸器疾病者亦自然多也、顧現今之肺病療法如（TUBERCULUM）結核素注射、血清注射、空氣療法、營養療法、藥物療法等其法甚多、雖各專門大家、競唱己說、研究不遺餘力、究未達於完全之域、深可不稱爲一大憾事也、本藥房發賣之康素乃肺結核、最新之治療藥、經本藥房多年之研究、應用最新化學之智識所配合而成之良藥、用之於肺病初期即肺尖加答兒肋膜炎、氣管支加答兒等、其効殆百發百中、雖第二期第三期之重病亦能使病勢大退、而減其苦惱、康素者參考東京京都及各大學病院內科所用之患者之治療法、以德國羅亞爾公司特製之者爲主劑、而配以健胃壯腸鎭靜諸良劑所製成者、用諸肺病患者、其効驗如左

肺藥 新藥 康素

第一　健胃腸、助消化、增食慾、長營養、使體重大增
第二　有殺菌防腐之効、能防結核菌之繁殖、且使死滅
第三　解熱、治頭痛、胸痛
第四　制止盜汗、夜間得以安眠
第五　能使精神爽快、元氣旺盛、活氣從心跳
第六　止嗽、袪痰、防咯血
第七　可使體力强壯、對於結核菌毒素之抵抗力增大

以上所述、强肺長壽康素對於結核諸症及特種之靈藥、實有起死回生之効、其爲現今環球上最進步之靈藥、已爲識者所公認、固無得本藥房之喋々也、肺病患者諸君、其速服斯藥以冀再生之幸福、此本藥房所不勝希望者也

茲舉肺病患者易發之病症如左以供諸君之參考

第一　夜間就寢後或早晨初醒時、則起咳嗽、有綿延至一兩月者、咳時有吐痰者、有不吐者、其不吐者稱爲乾咳、乾咳持久不癒有發嘔吐者

第二　不咳嗽亦又不吐痰、但覺精神不快、懶於做事、平時所好之運動散步、讀書遊戲等忽然厭棄、活潑果斷之性質、變異急性優柔不斷、陷於睡眠不足瑣事細故、易致驚怖

第三　胃腸無病、而消化不良、食事不進、身體漸次羸瘦、體重銳減、皮膚蒼白、易受風寒、婦人則月經不順

第四　別無原因、而每日午後二時至六時之間、常有三十七度二三分乃至三十八度四五分之發熱（普通健康人之體溫三十六度七八分）此間頭疼頗甚、身體疲倦、易於發汗、而解熱後精神爽快與平時無異

第五　心動變劇脈搏加多、肩胛發酸易於逆上

第六　痰中帶血、或有突然咯血者又有久瀉不止聲音嘶啞咳者

以上所述、爲肺結核初期之症狀、此際服用强肺長壽靈藥康素、愼重加療、可以全治而無再發之虞、若諸君存此等症狀、而視此藥於等閑、或惑於人言、服用其他欺人之藥、則早晚必致病勢沉重而陷悲慘之運命、此蓋明如睹火之事實也、至第二期第三期之重症、則無論何人、一見即知其爲肺病患者、體溫則自朝至夕昇騰、咳嗽不止、咯痰不已、身體羸瘦、手足纖細、目眶內陷、顏色蒼白、頰肉大脫、呼吸困難、肋骨高聳、其可憐可怖之狀如此、然苟服藥及治療法得宜、亦不至全部無効、若服用康素、而守本藥房所指導之養生法、必能治癒而求完全之効、諸君不必失望、但速服康素而已、早服一日、即早收一日之効、而得免於苦痛也

普通康素藥價　二十一日分 金五圓五十錢　七日分 金二圓

特製康素藥價　八日分 金五圓　十七日分 金十圓　卅六日分 金廿圓

康素中國各埠大藥房均有代售、就近採買爲幸

發售所 大連市山縣通二丁目 順和公司藥房